京城日報
朝刊
朝夕刊共八頁

社説　健兵の母を作れ

朝鮮にも徴兵制が布かれることになり、既にその時期も昭和十九年度からと約束されるに至り、斯くて一視同仁の大御心はここに内鮮一體の現實を二千四百萬同胞の前に示し給うたのである。

惟ふに半島に於て累年に亙り行く愛國の熱情は、皇國臣民として國防のことに参畫するに充分なる域に達したことが認められた證であり、ここに將來最も心を致さねばならぬことは、兵員として大君の御楯たるに恥かしからぬ國民的資質を高め磨いて行くことであつて、それには戰なる諸方面格よりも更に高き生活的環境の健康性が遂げられなければならぬ。即ち家庭の醇化社會の堅實化があつてこそ初めて有爲の材が得られるのであつて、殊に家庭における母の感化教育の力を認ふべきである。然るに、厚生省の調査によれば、[illegible]とも大きな理由であつて、更に農村婦人の過勞、生活様式の無設計、規則生活の無視なども大きい原因として見ることが出來る。

特に半島における婦人の地位は、その社會、時代、性において遙かに内地婦人よりも低く、從つてその保健衛生知識の如きは論ずるに足らない現状であつて見れば、先づ何よりも母の教育、女性の錬成といふことが、取り上げられねばならぬ緊急事である。

健兵を作る健民の素地は、健全なる母の力に俟つものであることに徹し、百年の後、千年の後の大計として、當局および總督府當局においても、先づこのことから着手かつ熱烈の實踐策に移るべきであり、一般社會人はこれを扶掖育成せしめることに懸念を期し、家庭にあつても主婦は更に完全なる人間であり、堅實なる國民であると共に強き母性たるべく修養せねばならぬ。

そのことなくして、徒らに從來の内房蟄居の生活に甘んずるが如きことがあれば、それは既に健兵を生む母たるの權利を抛つものであり、また以てこの新しき大道を拓き給うた大御心にも副ひ奉る道でない。切に償に猛に、今こそ半島婦人が國家のために廉價すべき時期なのである。

重慶の運命極る

ビルマ英・蔣軍の重大據點マンダレーを攻略して、敗殘軍を雲南國境に追ひつめこれに徹底的打擊を加へつゝあつた皇軍は更に重要據點バーモ、ラシオを拔き、三日その先鋒は一氣に國境を突破して、五日には龍陵に突入同地を占領してしまつた。この間僅か一週間の戰果である。我らはこの驚嘆すべき皇軍の神速な進擊に敬意を表すると共に、重疊たる山嶽地帶或は炎熱灼くが如き高原地帶を、然も日夜を分たず驅けた將兵の辛苦に對して、無限の感謝を捧げ得ない。

この緬甸作戰の重慶作戰が齎す所の意義こそは極めて重大なるものがある。米英軍のビルマにおける全面的敗退は云ふまでもなく、特に重慶側に與へた影響は深刻なるものがあり、重慶政權の致命に一層の拍車をかくる意味において、その意義は洵に重大である。即ち事變以來多年援蔣抗日政策を續けて來た米英の東亞における軍事基地は既にその大部分を喪失し、今回更に北部ビルマを制壓されたことは、東亞における支配權と戰爭資材取得權のすべてを失つたことになり、更に重慶側としてはその最後の地盤に匕首を突き込まれた今日、彼らの生きる道はこゝに完く遮斷されたのである。彼らがビルマルートに代つて計畫してゐた印度支ルートもバーモの喪失によつて遮斷され、制海制空權また我が掌中にある今日に於ては、重慶の運命は既に極まりと云ふも過言でない。更にこの赫々の戰果がビルマ人並に印度人の民族解放運動に與へた影響は推して知るべきである。華府側に於ける敵國首腦者連が如何なる今後の重慶支援方を詭計し新作戰を企圖しようとも今やこの皇軍の猛進擊を阻止することは不可能である戰局の展開が如實にこれを實證するのである。

陸海軍に勅語を賜ふ
ビルマ作戰完了を御嘉尚

大本營發表（十一日午後五時三十分）大元帥陛下には本日陸海軍幕僚長を召させられ南方方面陸軍最高指揮官ならびに聯合艦隊司令長官に對し左の如き勅語を賜りたり

勅語

緬甸及印度洋方面ニ作戰セル陸海軍部隊ハ長驅異域ニ進攻シ或ハ炎熱ヲ冒シ險峻ヲ度リ神速克ク敵ヲ勦滅シテ對支補給路ヲ遮斷シ或ハ敵海空軍ヲ隨處ニ擊破セリ
朕深ク之ヲ嘉尚ス

ビルマ全土席巻
蘭貢陥落後僅か二ケ月

【東京電話】ビルマ方面作戰軍は三月八日首都ラングーン陥落以來敗退する英蔣聯合軍を猛追し東部進擊軍はラルウィン河に、中央進擊軍はシッタン河に、右翼進擊軍はイラワヂ河に沿ひて峻嶮溪谷を縫つて北進、到る所に頑敵を捕捉攻擊し東部進擊部隊は四月二十九日早くもラシオを、五月五日には緬支國境を突破して雲南省に突入、援蔣ルートの要衝龍陵を占領し怒江河畔において潰走する敵軍を殲滅、さらにその一部は五月八日ミイトキーナを占領した、また中央進擊軍は五月一日マンダレーを攻略マグエ、エナンジョンをつぎつぎに攻略して北進する西部進擊部隊と合し五月七日チイゴンを占領、ビルマ全土を席巻ビルマをして東亞共榮圏の傘下に入れ、印度に重大的脅威を與へるとともに重慶政權の輸血路を完全に遮斷したがマンダレー攻略後のビルマ方面作戰軍の戰鬪經過は次の通りである

東部方面

四月八日　トングー占領後連日の豪雨を衝いてモーケ鑛山を占領、砲三、機關銃二を鹵獲
四月十七日　ケマヒユを奇襲して敵に殲滅的打擊を與へ敵遺棄死體三百十八、俘虜四十二、砲四、機關銃三、小銃六十、軍需資材多數を鹵獲
四月十七日　砲數門を有する約七百の敵を擊破し、ザヤットを占領、砲三、機關銃十二を鹵獲
四月廿日　ロイカウを攻略し重慶軍第十、第四十九、第百師を擊破し、飛行場を占領、自動車三十七、輕裝甲車二、砲四、機關銃八を鹵獲
四月二十五日　モンコ占領
四月二十九日　ラシオを占領、砲七、機關銃三、自動貨車四百五十、鐵道車輛一百三十三を鹵獲
五月一日　センウンを占領、砲四を鹵獲
五月二日　ナンカの英緬軍を攻擊し機關銃四、その他多數鹵獲
五月三日　雲南省に突入、畹町附近において重慶軍第三十九師三千を擊破
五月五日　龍陵を占領引きつゞき怒江沿線に追擊、裝甲車八、自動車三百鹵獲
五月六日　ガスを占領、自動車三百鹵獲

西部方面

三月十八日　先頭部隊をもつてレペタンに進出
三月二十三日　一部をもつてベツセン市および飛行場を占領
三月二十六日　ミヤナンおよびチヤンギン占領

中部方面

三月十一日　一部をもつてタイクヂ北方において一萬五千の敵を擊破、戰車二鹵獲
三月十七日　チヤウタカ占領
三月十九日　ピュの自動車隊擊破
三月廿四日　オークトウイン占領
三月廿六日　三千の重慶軍を攻擊トングを占領
三月廿七日　ナンチユン占領
三月卅日　トング附近を掃蕩
四月七日　エダツセおよびジゴンを奪取、砲二、手榴彈五百六、小銃彈一萬四千五百を鹵獲
四月九日　第一線スワ河の線に進出し機關銃四、手榴彈千二百卅、小銃彈五萬二千鹵獲
四月十日　スワ占領
四月十二日　サガヤを夜襲占領
四月十九日　ピンマナを掃蕩、砲多數を鹵獲
四月二十五日　テブエを占領、迫擊砲百鹵獲
四月二十七日　サジ占領
四月二十九日　ラシオ占領
五月一日　マンダレー占領
五月四日　メイミヤウ占領
五月五日　緬支國境突破龍陵占領
五月七日　モンロンおよびキヌ占領
三月二十日　ソエダンを占領、重慶機械化第七師を殲滅、戰車二十二、裝甲車三十、自動貨車百六十五、オートバイ二十、重砲四、速射砲二、自動砲七を鹵獲
四月二日　プローム占領
四月六日　アランミヨーを攻擊す
四月十二日　サドダンを占領
四月十七日　マグエを占領し戰車八輛擱坐炎上、砲七、機關銃十一鹵獲、エナンジョンの油田地帶占領
四月十九日　エナンジョン附近において重慶軍第卅八師および印度軍十七師を殲滅し俘虜千六十七、戰車十五、砲四十六、自動車四百鹵獲
四月廿七日　敵五千を擊破した、マニワ占領、俘虜四百一、戰車二、火砲七、機關銃廿二鹵獲
五月四日　アキヤブ飛行場を占領
五月六日　イエウ占領
五月七日　チイコン占領

シッタン河上流に架橋の〇〇工兵隊（陸軍省提供―電送）

陸鷲ビルマ方面五ケ月間の綜合戰果
敵機五五四を擊墜破
擊破車輛三千八十九輛

大本營發表（十一日午後六時四十五分）ビルマ方面に作戰せる帝國陸軍航空部隊の開戰以來五ケ月間の綜合戰果左の如し

一、敵飛行場攻擊延回數　二六四
二、擊墜破飛行機　五五四機
三、擊破せる自動車ならびに自動貨車　一、二一三輛
四、擊破せる戰車ならびに裝甲車　三三三輛
五、擊破せる鐵道車輛　一五四三輛および二一五列車
六、擊沈破せる船舶　九隻
七、爆破せる敵軍事施設　六六六ケ所

ミイトキーナを占領

大本營發表（十一日午後五時二十分）ビルマ方面帝國陸軍部隊は敗敵を隨所に擊滅しつゝ五月六日雲南省怒江東岸に進出し八日ミイトキーナを完全に占領せり

【ビルマ〇〇前線十一日同盟】五月二日マニワを攻略したわが軍は四日朝マニワ北方二十五哩の要衝ブダリンを占領、また精鋭〇〇部隊は隨所に敵を擊滅しつゝ五日夕刻その北方二十哩の要衝タバインを占領した

皇國臣民の資質錬成 國防の重責を完うせん
南總督首、陸、拓相に謝電

南總督は朝鮮の徴兵制實施決定に關しきのふ十一日東條首相、陸相、井野拓相宛左の如き謝電を發した

謝電

今回昭和十九年より朝鮮に徴兵制を實施することに決定せられたるは半島統治上劃期的一大進展を示すものとして衷心感激に堪へず本日官民有力者を本府に招集し政府の方針を諒得せしむると共に總力聯盟をして朝鮮神宮に奉告祭及び宣誓式を擧行せしめたるが、今後益々皇國臣民たるの資質錬成に力を盡し内鮮一體の眞義に徹せしめ國防の重責を完うせんことを期す、茲に謹みて閣下の御厚意に對し深甚の謝意を表す

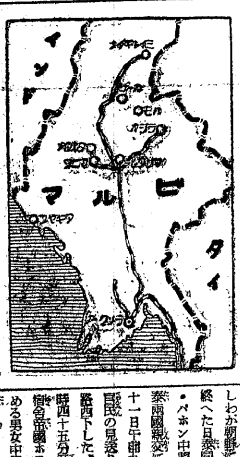

退却英印軍殲滅

【ビルマ國境〇〇十一日同盟】イ…英印軍は重慶軍との綜合作戰も空しく殘存兵力をイラワヂ河支流チンドウイン河左岸のマニワ附近に集結し印度のアッサムへと退却を企圖しつゝあつたが、これに對しイラワヂ右岸地區に沿つて猛進擊中のわが軍は、マニワからアッサムに通ずる敵退路を遮斷するとゝもに主力はチンドウイン河を渡河し、五月一日より二日にわたりマニワ附近において敵を包圍しこれに殲滅的打擊を與へた、すなはちわが快速先遣部隊はサリンギ北方三〇キロの地點よりチンドウイン河の敵前渡河を敢行、敵を擊破し次いで後續部隊に敵主力と猛烈なる戰鬪を交へてこれを粉碎、交戰敵兵力四千五百、敵遺棄死體八百二十、捕虜四百一、鹵獲飛行機一、戰車二、裝甲車二、自動車百六十四その他武器多數の戰果をあげた、かくてわが各部隊は五月二日マニワを占領するとゝもに引續き各地に敗殘英印軍を掃蕩殲滅しつゝあるが、英印軍首腦部は潰滅に瀕する部下を置き去りにしてマンダレー北方の某地より飛行機で印度へ逃亡したといはれる

ミンダナオ島戡定
敵司令官無條件降伏

【ミンダナオ島〇〇にて十一日同盟】ミンダナオ島敵軍最高指揮官シャープ少將は十日午後九時わが〇〇部隊長と會見、ウエーンライトの降伏命令に基きヒサヤ諸島を含む指揮下全軍隊の無條件降伏を誓約した、かくてコレヒドールに要塞島をはじめマニラ灣口の諸要塞完全攻略後僅か四日にして殘存米比軍は完全に潰滅し全比島の戡定はこゝに全く成つたのである

蘭人不逞分子一齊檢擧

【バタビヤ十一日同盟】わが軍當局ではかねて東印度在住のオランダ人反日分子の調査を進めてゐたが、十一日早朝右不逞分子數百名の一齊檢擧を行ひ目下嚴重取調べ中である

泰慶祝使節離京

【東京電話】國書奉呈の大使を果しわが朝野に對する懇親の任務を終へた日泰同盟慶祝特派使節ビヤ・パホン中將一行は滯京二週間日泰兩國親交に新しい一頁を加へて十一日午前九時東條首相以下多數官民の見送りをうけて東京驛發一路西下した、この朝一行は午前八時四十五分帝都に名殘りを惜んで宿舍帝國ホテルを出發、沿道を埋める男女中等、國民學校生徒が日泰國旗を打ちふる裡を車を連ねて東京驛に到着、ビヤ・パホン中將は自國隨員タムロン法相、ワニツト無任相、デイレック駐日大使一行を随へて見送りの汪華大使、オット獨大使らの獨伊使臣を始め堀上大使、土肥原航空總監、杉山參謀總長、永野軍令部總長、嶋田海相以下官民代表と別れの握手を交し最後に東條首相と大東亞建設の決意をこめた手と手をしつかり握り合せ盡きぬ名殘りに展望車に立ち盡す鹹古の感激を乗せて列車は一路西下した

汪主席南京へ歸着

【南京十一日同盟】滿華親善の重大使命を果した汪國府主席は十日特別列車で新京發途中大連に一泊十一日大連周水子飛行場發同午後一時廿分空路南京に歸着した

【南京十一日同盟】滿洲國訪問を終へ十一日南京に歸着した汪主席は同日午後三時左の如き談話を發表

余は今回滿洲帝國を訪問、皇帝陛下に拝謁の光榮を得た、また張國務總理などと會談する機會を得た、歡迎民衆大會中において見たる青少年の活潑なる態度は平素よりの訓練のいたすところで衷心より敬服に堪へない、同時にまた梅津軍司令官と會見し日滿華共同宣言の精神に向ひ提携邁進すべく共に誠意を披瀝した、この秋に當りフイリツピン群島およびビルマの完全攻略、珊瑚海々戰の快報に接し喜びに堪へない、大東亞戰爭の最後の勝利ならびに道義をもつて基礎となす東亞新秩序の建設は必ずや着々と完成に近づきつつあるを深く信ずるものである

重慶擊滅を協議
畑總司令官、南支香港へ

【南京十一日同盟】支那派遣軍報道部十一日午後三時發表＝畑總司令官は去る五月一日南京出發南支及び香港に赴き、麾下各部隊を視察すると共に南支方面海軍最高指揮官ならびに香港總督と重慶擊滅に關し協議を遂げ一昨九日歸寧せり

亡命反對の緬官吏
英軍に處刑さる

【ビシー十一日同盟】アバス通信印度情報によれば、印度緬內某地に滯在せるビルマ亡命政府はスコツト總督がイギリス本國政府の命により日本軍ラングーン攻略の前後、ビルマ政府閣僚を強制的に印度に拉致して置いたものによつて組織されたもので亡命に反對した高級ビルマ官吏若干名は遂にイギリス軍のため、その家族と共に處刑されたと傳へられる

勃、東京に公使館開設

【ベルリン十日同盟】トランスオーシヤンソフイヤ電によれば、ブルガリヤ政府は今回東京に同國公使館を開設することとなり初代公使として前カイロ駐剳公使ゼー・ベツイエフを任命した旨十日發表した、なほ新公使は來月早々赴任の途につくものと見られる

ソ英機擊墜計四十七機
獨伊空軍活躍

【ベルリン十日同盟】一、赤軍はドネツ地區ならびに北部地區において反擊を試みたが、ドイツ軍は多大の損害を與へこれを擊退した
一、ドイツ爆擊機は北部地區のみで敵飛行機廿一機を擊墜した、このうち三機はハリケーン機である
一、ドイツ空軍は九日夜マルタ島各飛行場ならびにイギリス海軍基地アレキサンドリヤの軍需施設に對し爆擊を加へた
一、獨伊空軍はマルタ島上空の空中戰においてイギリス機十四機を擊墜、わが方一機行方不明
二、ドイツ爆擊機は九日白晝イングランド南岸の港灣施設ならびに軍需工場に對し爆擊を行つた
一、イギリス空軍は九日フランス、ベルギー國境地帶を空襲し來つたが、ドイツ戰鬪機ならびに高射砲隊はイギリス機十一機を擊墜した、わが方二機行方不明

英十二機擊墜
マ島佛軍抵抗

ストックホルム特電【十日發】十日のパリ放送によればマダガスカル島のフランス軍はディエゴ・スアレス軍港南方丘陵地帶に立籠つて未だに抵抗を續けてをり、十日イギリスの飛行機十二機を擊墜したといはれる

重慶參政會の組織條令修正

【廣東十一日同盟】重慶政權ではこのほど國民參政會組織條令を修正してこれを公布した、今回の修正要點は
一、國民參政會首席團の員數は五名より七名に増加したうち二名は參政員たるを要せずとなした
一、各省市選出の參政員は必ずしも該省市に本籍を有することを要せずとなした
一、文化團體、經濟團體選出參政員の數を半減した
一、事實上選出不可能にある西藏、蒙古、華僑代表の數を增加したもので民意尊重を表看板とする國民參政會の機能を封殺し[illegible]系主流一派によつて完全にこれを牛耳らんとするものである

人

◇森谷克己氏（城大法文學部助教授）十二日二週間の豫定で北鮮へ出張

明視　トウランプ
二重螺旋線條電球
トウランプ連鎖店にあり

肺患者に急告…
……まちがつた治療法の爲あたら人生を失ふ肺病ロクマク患者よ、早く正しい療養法の道によりて治しませう。お體驗者の金言を基礎とした全快指導書『治療の原理』と『全快者の光明のあなた』への二冊の本を、守から患者への贈物として無料送呈いたします。迷ふを止めて今スグ『京城日報で見た』と書いて左記へハガキをお出しなさい、そして早く此の方法により病患を治して喜びの光明にかゞやく日をお送り下さい……。
大阪府　功德山德林寺

大法輪　五月號
漢字制限は亡國思想　―國運の進展を阻害する輕薄なる暴擧―
辺土雜記　相馬御風
法の作詩　細川秋湖
勤王志士と與謝　歳西隠士
寺の列車　上司小劍
禪・西遊記　雲由閣道人
小説・勝海舟　木春三
大覺禪師坐禪論（解讀）　鈴木鳴龍
大東亞建設の眞言　竹林示堂
禪と戒律生活　澤木興道
漢詩の作り方講座
頓悟要門
歩行入滅記
活機挿話　仲木俊雄
華嚴經講話　江部鴨村
佛教基礎知識講座　藤原了然
漢字制限反對論文特輯
★大東亞共榮圏と教育の刷新……鹽谷温
★文部省の漢字撲滅案に就いて……後藤朝太郎
★正しき守れ……林脊次郎
★支離滅裂の標準漢字表……高田集藏
★卿等も亦草莽の臣ならずや……蓑田胸喜
★願はくば我が一生に禁といふ字を使ふを許さず……西田
★日本語の低俗化でありユダヤ化である……高原一築
印度事情報告書　山本智教
臨濟錄提唱　足利紫山
定價金五拾錢（〒三錢）　一年六圓　半年三圓（税共）
東京市麹町區内幸町二ノ一　大法輪閣　振替東京一九一番

戰時下必讀　國防科學讀物　好評重版

國民自動車讀本　A五判二六〇頁　價二・〇〇　送一五
★中根良介著　推薦　陸軍中將侯爵前田利爲閣下　財團法人機械化國防協會陸軍中將河村恭輔閣下
大東亞を勝ち抜く爲めには、銃後國防陣にも鐵壁の備へがなければならぬ、本書は此處に着眼した斯界の權威中根良介氏が、國防の基礎たる自動車の機構論より初歩の運轉法工程を詳述された國防圖書。

國民グライダー讀本　A五判二〇〇頁　價一・八〇　送一五
★藤原金太郎著　推薦　大日本航空少年隊總司令陸軍中將堀丈夫閣下　文部省體育局訓練課松下辨二殿
本書はグライダー界の權威たる著者が、グライダー練習法初級グライダー學グライダー使用材料並に工術、グライダー氣象學グライダー計測器等々、ことグライダーに關して剩すところなく詳述された非常時下必讀の名著。

少年少女國民機械工本　四五年用　B五判七〇頁　價・七〇　送一〇
★機械化國防工作研究會編纂
皆さんが模型飛行機や模型戰車を作つてゐるのを弟さんや妹さんが「自分も作りたいなあ」といふ顔つきで見て居られるでせう。そんな時には弟さんや妹さんに出來るやさしいものを教へて、どちらがうまく出來るか競爭すれば兄弟仲よく工作が上手になります。この本は弟さんや妹さんに出來るやさしくて、面白い色々なものの作り方がわかりよく作りやすく説明してあります。

少年少女國民機械工本　三四年用　B五判七〇頁　價・七〇　送一〇

自動車教程　A五判一〇〇頁　價・六五　送〇八
★機械化國防協會編纂　推薦　陸軍機甲本部
國家國防の第一線に自動車の花々しい活動を知る時、斯界の吾人は一丸となつて心掛けねばならぬ國民皆讀の書

飛行機取扱法　B五判一三〇頁　價二・五〇　送一〇
★航空機關士　宮本晃男著
吾等が國土を萬全の安きに置く爲には、戰場以上の國防航空の布陣を堅めねばならぬ。本書は我國民間現用機の殆どすべてを網羅し、一般人の爲に飛行機の知識を習熟せしむることを目的としたもの。

火と日本　B六判一七〇頁　價一・二〇　送〇八
★理學博士　海野三朗著
火の恩惠を最も科學的に考察する。世界に冠する工業界の發展が實現され得る。本書は火熱利用の發展史から現在の利用法に至る迄詳述され、今後の進むべき道を示す稀有の名著。

機械化小説　亞成層圈　B六判二六二頁　價一・六〇　送一二
★北村小松著
征空權の獲得を目差して各國の航空技術者は、火花を散らして爭つて…最後の榮冠は何處の國に…見よ、彼等の知脳は今や亞成層圏に迄及んだ。そこれをねらふは怪外人…AB二號機の謎の解決が八島の二少年を…

機械化未來小説　地下戰車長　B六判二六〇頁　價一・六〇　送一二
★海野十三著
科學に研進する一郎少年が、誰にも云はず書齋にとぢこもり、考へに考へた一枚の設計圖。機械に無數に引かれた黑線から果して目的の新兵器が作り得られるか、科學する少年にすゝめる國防科學讀物。

東京市神田區神保町二丁目　山海堂　振替東京一六一九番

印度に絶好の機會
大戰の歸趨すでにして明白
太平洋協會記念總會席上 東鄕外相演說

東鄕外相

【東京電話】東鄕外相は十一日夜工業俱樂部において開催された太平洋協會創立四周年記念總會席上「春の訪れとともに過般の大活躍は刮目すべきものがあり、また珊瑚海々戰では米、英の機動は殲滅せられるに至り、大戰の歸趨は既に明白になつた」と大要左の如く演說した

米英は 最近日本による戰略の發展を日實としてマダガスカルを占領する等の暴擧を敢へて犯すに至つたが、一方珊瑚海においては米英の艦隊が帝國海軍の正々堂々の戰陣に撃破され、今次大戰の歸趨はすでにして明白と相成つてゐる、今や東亞における米英の舊秩序は急速に崩壞せられ

ここに 本然の姿における大東亞建設の基礎が築かれたことは、東亞の諸民族の前途に大なる光明を與ふるものである、しかるに重慶政權は今なほ米英に賴り無意味な抗戰に狂奔し、帝國が目指す大東亞建設の道義性を把握し得ざるのみならず、平然として侵略を續けつつある米英に與し、かつまた大東亞の歷史的轉換期において支那の果すべき責務を今もつて悟り得ず依然として日本に對する抗戰をもつてその存在を全うせんとしつつある實情にあり

しかも 最近マンダレーの喪失により米英の輸血路も遮斷せられ、いよいよ孤立無援の窮境に陷りつつあるのである、東亞より敗退せる英國は米國の支援を得て速かに印度に軍事的據點を設けるに至つたが、かくの如きは印度民衆のためはたまた大東亞建設のため許すべからざることである、帝國が印度の民衆を敵とするものにあらざることは帝國政府が再三聲明した通りで外國の覇絆を排撃するため印度民衆の血が一滴たりとも流されることは情において忍び得ざるところである

前世界 大戰の際英國の甘言に欺かされたる苦き經驗を有する印度が再びその過誤を繰返すことなくビルマすでに獨立せられ、印度洋の制壓權にならんとするこの絶好の機會において印度人の印度の建設に邁進するならば獨り印度四億の民衆の慶福たるのみならず世界の幸福として欣悅をもつて迎へることは明瞭である、現に世界歷史は一大轉換を遂げ、新しき秩序が世界に誕生しつつあるのである、東における大東亞共榮圈建設に呼應して西においては盟邦ドイツおよびイタリーにより新秩序が歐洲の天地に顯現せんとしつつある

とくに 永き冬季の間に萬全の準備を完了せる樞軸國が春の訪れとともに示すべき一大活躍は特に刮目すべきものがある

孤立實に三ヶ月餘 輸送機に依り救助
獨シエラー軍團 奇蹟の連絡成る

【ベルリン十日同盟】東部戰線のドイツ軍は來るべき攻勢を前にして戰線の整備に努め、ほぼその完成を見つつあり、最近ドイツ軍司令部から發表されたところによると、北部において敵の包圍下に全く孤立狀態に陷つてゐたシエラー軍團との連絡も完全に回復したが三ケ月にわたるこの軍團の孤立は執拗なるソ聯軍の攻撃に惱まされ、非常な困難を經驗したものだ、これに耐へたシエラー將軍以下各將兵の旺盛なる士氣はこの軍團との連絡のために活躍した航空部隊の協力につき、從軍記者は左の如く報道してゐる

ソ聯 部隊は、去る一月頃結氷した沼澤地帶と密林を利用してシエラー軍團とその後方を結ぶ數本の輸送路の完全遮斷に成功しその後わが軍の殲滅を期して攻撃を惜まず攻撃して來たがいづれも不成功に終つた、すなはちドイツ軍は包圍下にあつても毎日新しい將兵や彈藥食糧品を得たからである、これはドイツ空軍輸送部隊の働きによるもので、ユンカー五十二機の編隊が三ケ月以上にわたつてこの孤立した軍團への補給をなし遂げた、全く空中からだけ補給することは戰史にも例の少くないことである、一番の困難は敵の包圍下にある森林に大型輸送機の安全なる着陸地點を設置することであつた、

輸送 機の着陸地點には毎日毎夜のやうに敵機の執拗な空襲が繰返され、輸送機の行手には敵の地上砲火と、戰鬪機の攻撃に惱まされ、しかも零下五十度に及ぶ寒さである、しかしユンカー五十二の編隊はドイツ軍航空部隊と協力、ことに戰鬪機部隊の涙ぐましい掩護のもとに、この困難を克服して連日輸送を敢行した、隊長モルツィク大佐は輸送成績につき若干の數字を示したが、その勞苦は到底數字によつて語られるものではない

敵の 包圍下にあり全然孤立した部隊が何ケ月にわたつてその戰線を毎日確保し通したといふことは、普通誰でもその可能性を信じない、しかしこれを可能ならしめたのはユンカー五十二輸送機隊の苦心の補給であつた

本年度金屬回收 けふから愈よ實施

【東京電話】昭和十七年度の金屬回收はいよいよけふ十二日から實施される、戰時下の最重要物資として戰鬪に建設に缺くべからざる鐵、銅の需要は時局の進展にともない增大の一途を辿り特に南方資源の輸送に當る船舶建造にはこれら金屬の總動員こそ絶對に必要である、昨年四月發足した金屬回收運動は一應の好成績を收め特に一般家庭からの回收供出は目覺しいものがあつたが、家庭に比べて遙に多量を供出し得るはずの指定施設からの回收はなほ充分とはいへず、今後一層の協力が要望される、このため政府では本年はじめて金屬類回收令第六條を發動した、これは從來指定施設のみに適用されるもので指定施設から回收する場合は個々の指定施設から讓渡申込みのあつた都度回收機關が回收物を引取りに行くといふ方法によつてゐたが、同令第六條發動の結果、指定施設における回收物件所有者は六月十日までに府縣の回收事務所にその數量を正しく申告しなければならない、回收の期間はけふから九月までの特別回收期間と十月から來年三月までの一般回收期間の二期に分け第一期では

一、指定施設における回收物件
二、工場、事業場の特別調查物件
三、神社、寺院、教會などにある物件

の回收に主力を注ぐことになつてをり、一般家庭からの回收は原則として第一期終了後に行ふことになつてゐる

無電台

公開や投書の投稿歡迎・十四字詰四十行以內・原稿用紙使用上書名・住所氏名明記のこと

左側通行を守れ

◇……京城の街の交通量は、近年めつきり增えた、朝夕特に多い その混雜を救るべく少くしてお互に住み易い京城を作る爲には交通道德を守るのが第一だ、電車やバス內の道德は勿論だが、これと併行して徒步者の左側通行勵行を提唱したい

◇……學生、生徒、兒童に對しても特に學校でその實行を監視するやうに頭を向けて貰ひ度い、現狀は頗る不良の狀態にあるとは心ある府民の關心事だ、殊に左側を通つて居るのに、ノソリノソリと大きな荷物など持つて右側通行して來られるのも鬱陶しいの一つである、步道に物を置くもの、荷造するもの、洗面するもの、火を起すもの、自轉車を修繕する者、自轉車を乘る者、馳跳をする者等をも取締つて欲しい、而してこれは近頃喧しい徒步通學問題にも大いに關係することをも考へなければならぬ

◇……交通訓練週間中、敢て當局にお願ひすると共に百萬府民の自覺を希ふ次第である(大東生)

業者の協力を求め 價格調整に萬全
查定委員會近く設置

本府企畫部では大東亞戰爭の進展に伴ひ東亞建設の完遂を期するため物價に關する各般の統制を強化しつつあるが一面時局の進展につれて、官廳に於ける戰時統制各分野に於ける事務頗繁を極める實情にあるので、價格調整に關する技術的事務遂行につき、現行法令の範圍內において業者の自治的協力を行はしむるとともに、公定價格の設定を促進し、その遵守に徹底せしめ官廳の事務處理能力を事務主義的に增大せしむる必要を認め、自治協力の公的機關として中央ならびに地方に價格查定委員會を設置することとなり準備を進めつつあるが、右查定委員會の設置要綱は左の通りである

目的

1、價格公定事務を進捗せしむる爲、前及的統式乃至包括的價格を設定する結果生ずる商品品質の低下、換言すれば惡質不良品の濫出を防止する爲公定價格の範圍內において適正なる價格を查定し商品品質と價格とを適正に相應せしむること

2、前號と同樣公定價格の範圍內に於て地域的時季的價格を查定せしめ物資の配給を圓滑ならしむること

3、商品規格を整理統制し規格外品の出現濫造を防遏し公定價格の維持勵行に寄與せしむること

4、價格に關する諸般の資料を蒐集し官民意思疎通の機關となり物價行政に貢獻すること

5、差當つて價格以外の運送賃其の他の財産的給付及宅地建物の價格は取扱はざること

組織

1、委員會は中央並に地方(道を區域とす)に設置し委員長、副委員長、委員を以て組織し官廳は其の選任に關與すること、右の外業務の性質に依り本府又は道の選任に依り專門委員を置くことを得ること

(2)中央における委員會の外特別に別個の委員會を設くることとし、地方における委員會は總ての物品を總轄する包括的なる委員會とすることを原則とすること

(3)地方における委員會には必要に依り左の部を置き各部に部長を置くこと

纖維部、日用品部、金屬部、化學工業品部、食料品部、部には必要に依り科を設くることを得ること、同委員會には補助員を配置すること

滿洲側代表に聽く
鮮滿連絡會議成果と眞の連携具現策(上)
車中座談會

【北鮮線車中にて三輪、新島特派員發】窓外に冷々と肌つぽい大氣が漂流してゐる、未だ冬眠から醒めやらない褐色したソ聯の山々が裸のまゝ荒々しく寂しく、その下に急激な勢を描いて豆滿江が靜かに流れてゐる、北方經濟總圈確立の中核たるべき鮮滿連絡上の幾多の企畫と意圖と記錄を乘せていま古都新京へ皈還次長以下廿餘名の滿洲代表を乘せた列車は、豆滿江に沿つて走る、抽象的な一般論から、具體的な實行段階に到達した第二回鮮滿連絡會議及び總督府での懇談會の成果は、そして大陸滿洲國の東邊としての北鮮の活用問題、電化事業の完成

輪としての北鮮の立場と物資交流の圓滑化、輸客輸送上における鮮滿の緊密化、これらはもとより大東亞建設の一環としてやがてわれわれの前にその力強い足跡を印すであらうが、それにしても今回の會議と北鮮の要求とが、この大陸の代表者たちにどんな印象と知識を與へ、特にこれらの課題をめぐつて今後への企業へどんな形で意圖され、設計への參考資料となつたか—いづれは形となつて現はれるであらうが、その間の事情を記者團は一行の最終コース、北鮮線中に、懇談會を通して聞いて見た、以下はその記錄である

實質的な結合こそー
掛聲だけでは絶對不可

◇ ◇

【記者】今回の會議と北鮮視察の感想は?

【古海總務廳次長】今回の會議では電氣問題、物資交流問題などのほかに、國土計畫樹立に關する基本問題について種々協議を遂げた、會議に關連して見て鮮滿連絡の緊密化といふことがいよいよ痛感された、北方經濟建設の中核として今後鮮、滿、支の連繫はますます強化されねばならない、北鮮は今度はじめて視せて貰つたが、なるほど南總督さんが〃北鮮を見ずして朝鮮を語る勿れ〃といはれたほど朝鮮開發の上に重要な地域であつて、あの物凄い豐富な資源には全く驚かされた、興南や城津、清津等におけるあの大規模な工場群は、正しく北方圈の大工場地帶であつて、われわれとしても非常に意を強くした次第である

北鮮工業地帶活用問題

【記者】日本海航路の活用について、また北鮮各港に接續する工業地帶を滿洲國の國土計畫の一環として發展させて欲しいと羅津、清津側から要望されてゐるが、これに對する意見は如何

【古海】現在滿洲國の表玄關としての大連港はある意味で行詰つたともいはれ、とかく北鮮各港を經由する日本海航路の活用といふことは滿洲國防經濟上から最も必要とする施設である、この問題については國土計畫の一環として調整方面において愼重研究を遂げた上、次回會議にそれぞれ成案を持ち寄つて相談することになつてゐる、ただ私の希望としては羅津といはず清津といはず北鮮各港が眞に一體となつて自らの活用運動を起さねばならないと思ふ、要するに北鮮各港と滿洲とは全く不可分の關係にあり、その活用に對する認識はますます高まりつゝあるからこの航路問題は遠からず一層促進されるであらう

日本海航路の活用について

【記者】北鮮各港の活用に伴ふ根本方針として大野咸北知事は單に港灣のみでなく、それに接續する工業地帶を滿洲國の領土に準ずる特別經濟地域として、東北滿國土計畫に編入して貰ひたいと要望してゐるが、この問題について滿洲側ではどんな意見を持つてゐるか

【古海】全く同感であつてこれはむしろ滿洲として希求してやまないところである、しかし、これには設定さるべき特別地域における企業形態とそれの經營者間の配分調整及び滿洲側のイニシアチーブ等が考慮され、殊に最も重要な問題として特殊金融機構が取り上げられねばならない、つまり特殊企業形態の形成に要する滿系資本の北鮮投下に伴ひ、滿洲國中央銀行或は興業銀行の支店を設置するか、または鮮銀と滿銀にこれが代行事務を委囑するかといふことをまず具體的に決めてからせねばならないと思ふ

【記者】從來は一般に北鮮三港といふと清津、羅津、雄基をいふものと思はれてゐるが、今回羅津での懇談會で披瀝された大野知事の意見によれば、羅津と雄基を一體とし、これに新に城津港を入れ、清津を含めて北鮮三港と呼稱したいとのことであつたが、このやうな一般的呼稱の變化についてはどう思つてゐるか

【吉田企畫處參事官】呼稱が變換的に變化されたとて、別に企畫上の變更へはないと思ふ、だが雄基を羅津と切り離して考へることはどうかと思ふ、工業都市として緊密に結ばれてゐない羅津が雄基を含めた一帶の咸北平野をその背景の大計の中に取り入れることは、極めて當然のことでこれこそ羅津發展の根幹ともいへよう、また吉林線を連絡ルートとする城津港の利用も東滿資源開發と相俟つて今後ますます促進されねばならない

【記者】日本海航路の活用をめぐつて表面はともかく、內面的には北鮮各港とも虎視眈々たるものがあるが、この摩擦は永遠に除去出來ないものだらうか、若し除去し得るものだとすればその方法は?

【樋口企畫處參事官】要するにとは、或る一つの目標に向つてみんながそれぞれの立場を固めてゐるといふことに他ならない、殊にその目標が未だそれらの施設者を兩立させ得る程度の條件を具備してゐなければゐないほど事態は一層ひどくなるであらう、だから結局根本的な問題としてこの摩擦を一消する最後の鍵は北鮮三港の背後經濟地帶の積極的開發であるといへる、つまり東北滿洲及び中部滿洲地方における產業開發と相俟つて、北鮮各港の吞吐能力が最高度に發揮され得たら、自ら摩擦することもいらないわけで反目することもいらないわけである、しかも第二次五ケ年計畫の遂行によつて、滿洲における急速な產業開發は間もなく一切の障碍を根こそぎ吹つ飛ばすであらう

翼贊政治結集準備會委員會

【東京電話】翼贊選擧後最初の第八十臨時議會の召集を旬日の後に控へ擧國的政治力の結集の具體的方途決定を急ぐ翼贊政治結集準備會では前日に引つづき十一日午前十一時より大東亞會館に小委員參集し綱領、規約に關しさらに愼重檢討を加へ原案の仕上げを行ひ、同午後一時半より特別委員會を開會、後藤座長以下各委員出席、小委員の作成せる原案を附議、活潑なる意見交換ののち審議を行つて新政治力結集の骨子たる綱領規約に關する特別委員會成案を決定同五時半散會した

結成大會において闡明すべき宣言文および會員の範圍、大政翼贊會との關係の表現方法などに關しては十二日正午より小委員會を開いて檢討原案を作成したうへ午後三時より特別委員會を開き決定することとなつたが、一兩日中に準備會總會を開いて綱領、規約、宣言案、名稱などを附議、正式承認を得たうへ結成大會の開催その他必要準備に關する實行委員を指名急速に政治力結集の完了を期する方針である

債券賣出し
新に卅圓券發行

【東京電話】大藏省では今回上半期の貯蓄目標達成に資するため六月一日から七月十日まで第三回戰時貯蓄債券一億四千二百五十萬圓及び第三回戰時報國債券四千五百萬圓、合計一億八千七百五十萬圓(賣出價格一億四千萬圓)を賣出すことに決定したが、今回賣出しの貯蓄債券は從來賣出してゐた十五圓券及び七圓五十錢券の外に新に大口購入者の便宜を圖るため卅圓券を發行することに決した

卅圓券の賣出價格は廿圓で割增金は約十五圓券の倍額、一等四千圓、二等二百圓、三等廿圓となつてゐる

貴院研究會緊急委員會

【東京電話】貴族院研究會では新政治力結集問題に關し十一日午前十時より緊急委員會を開き關部子より準備會の協議經過を詳細に報告、種々意見の交換を遂げた結果左の如く意見一致した

一、大東亞戰爭完遂の聖業達成のため舊來の政黨とはその性質內容を全く異にする擧國的政治力の結集は絶對必要である

一、貴族院議員はこの見地よりこれに全面的協力をなすべきであり、いづれも個人として加盟するには何らの支障もない

一、但し現在の各會派はいづれも社交團體であるので會派として參加せずかつ所屬會員全部が參加した場合もこれを存續して差支へない

なほ研究會では十二日午後二時より緊急協議員會を開き關部子より同樣報告を聽取し協議する

東株證據金引下げ

【東京電話】東株では最近の市場情勢に鑑み長期四十三銘柄短期十一銘柄の證據金最高十二圓最低二圓方引下げを行ふこととなり來る十三日の帳より實施することとなつた短期の主なる銘柄左の如し

新東廿八圓▲郵船十五圓▲鐘紡廿圓▲大新十二圓▲日石十圓▲滿業六圓

南電九分据置

南鮮合同電氣では十一日午後二時から同社會議室で第四十八回定時株主總會を開催、利益金處分案(配當年九分据置)を原案通り可決した

殖銀優勝(中央庭球大會)

中央庭球大會は十日午前九時から京城運動場で擧行、三七組が出場、殖銀の吉田、李組が優勝

◇準々決勝
本府(正木、淺野)4—0 信遞(新井、金山)
專賣(松永、三田)4—1 信遞(大澤、李鐘琨)
殖銀(吉田、李鍾鎬)4—1 殖銀(洛合、光田)
東拓(大島、平本)棄權 (金山、永田)

◇準決勝
殖銀(吉田、李鍾鎬)4—2 東拓(大島、平本)
本府(正木、淺野)4—1 專賣(松永、三田)

◇決勝
殖銀(吉田、李鍾鎬)4—1 本府(正木、淺野)

京師優勝(劍道)
全鮮中等武道

國民總力城大隊科主催大每後援の第十七回全鮮中等武道大會は十日午前九時から豫科及び城大兩道場で開かれたが、劍道では京師が優勝、京商がこれについだ

弓道優勝の善隣本社來訪

全鮮中等學校弓道大會に三連勝の榮譽を遂げた京城善隣商業の選手士將以下七名の選手は十一日本社を訪れ輝く優勝旗を謂んで凱旋の挨拶をした

今日の運動

◇庭球 京城實業リーグ第三日、殖銀對東拓(東拓コート)遞信對本府(遞信コート)四時五〇分開始

(九日、鐵道球場)
京城俱 29 |18 11| |11 5| 16 鮮鐵遞信

◇總督府軍事球場對抗
農林局 1—0 財務局
(十一日準決勝)

◇警察籠球聯盟戰

借方貸方

朝鮮における無盡合同が遂に成立した▲今の中央無盡會社が設立されたのが昭和十二年であるから本年で滿五年になる▲大體無盡合同の方針は各道一社主義の下に信託合同に次いで着手されたものだが▲その後本府の方針が全鮮一社主義に進展し、昭和十二年現在の十七社が全部中央無盡に統一されたわけである▲かつての無盡會社こそは自由主義經濟の代名詞のやうなもので、それを標榜する資本家の中には隨分いかがはしいものも多かつたが▲そのやうな特殊の經濟人を相手に合同を進めるといふことは隨分骨が折れたことと思ふ▲それだけでもこの無盡合同は成功で、當業者の勞を多として良い▲これで朝鮮の無盡業も確固たる信用の下に眞面目なる發展をなす態勢が整つたわけであるが▲今日の無盡は一つの庶民金融機關として進むべきであり、又一つの庶民機關として行くべきこと勿論であるが▲全鮮一社になつたが故に獨占的だとか官僚的だとか、獨斷的だとか非難があつてはなるまい

朝鮮鐵道株式會社物上擔保附社債募集公告

昭和拾七年五月
朝鮮京城府古市町拾四番地ノ拾參
委託會社 朝鮮鐵道株式會社
受託會社 株式會社日本興業銀行

[illegible]

登記公告

[illegible]

至急讓受タシ
二呎旋盤 壹臺
一〇呎旋盤 壹臺
右希望ノ方ハ至急申込アレ
仁川府本町二丁目(京城日報支局內)
姓名在社

野崎肛門科
入院隨意
京城府岡崎町七(電龍九九三)

せき たん
パコイン
好評絶讚の鎮咳袪痰新藥
液劑・錠劑・粉末
全國有名藥店ニ有リ
市井洋行 山本製藥

NISSEN
二基ドミアンホルズ純正劑
日染 ポレオン錠
☆醫界の定說
化膿菌に對する化學療法に二基ズルホンアミド劑が奏效的確であることは既に醫界の定說です。
☆治療の要諦
近時各種のズルホンアミド劑が販出してゐる際其選定に當つては化學的純度高きものを採ることが治療の要諦と申すべきです
☆ポレオン
ポレオン「日染」は二基ズルホンアミド劑の純正品にして單に內服により左記諸疾患に的確に奏效するのが特徵です。
適應症
化膿性 婦人科疾患 中耳炎 淋性感冒 扁桃腺炎 其他あらゆる化膿性疾患
包裝 一〇〇錠 二〇〇錠
P-141
製造發賣元 日本染料製造株式會社 大阪市此花區春日出町
一手販賣元 株式會社 稲畑商店 大阪市南區順慶町二丁目

胃腸に
エルビオゲン錠は强力なるビタミンB2・B1を豊富に含み、牛肝エキス、ビタミンD、消化酵素、カルシウム、燐等を配合せる榮養源なり。
故に衰弱せる胃腸に活力を與へ、食慾を增進し榮養を良くし疲勞の恢復に著效あり。
一五〇錠・一四五〇 五〇〇錠・三円七〇
東京・蒲田 ライオン製藥株式會社
エルビオゲン錠
L.85

新發賣
特徵
一、本劑は微細な粉末ですから携帶に便利で用に臨んで必要量だけ使へますので經濟的で家庭向として最適です
一、本劑は長時間使用出來るやうに工夫してありますから持續時間は任意にして差支へありません
一、本劑は使ひ方も簡便で安全であります
主治功能
感冒、肺炎、肋膜炎、氣管支炎
扁桃腺炎、中耳炎、ロイマチス
神經痛、打撲痛、捻挫等
【包裝】一〇〇瓦 二五〇瓦 五〇〇瓦 三瓩
エキホスは從來通り製造發賣して居ります
販賣元 株式會社 武田長兵衛商店
製造 株式會社 塩野義商店
發賣元 二巴合名會社 大阪市東區道修町
消炎鎮痛濕布藥
粉末エキホス
(エキホス姉妹品)
A-PE.3.21T

銃後の女性
の身嗜みは、いつも簡素な若肌で!

ウテナ バニシング クリーム
★洗顔後・入浴後・に日ヤケ止めに
★ニキビ・脂ら顔防・に化粧下に

安かれ六十五柱

初の報道戰士慰靈祭

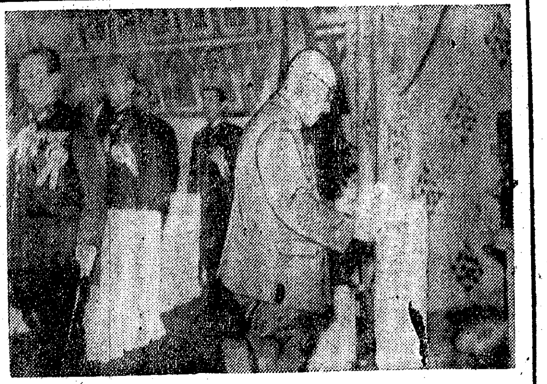

【東京電話】報道挺身、武器なきその身を銃國に捧げた滿洲事變以來、支那事變、大東亞戰爭に至る報道戰の華、六十五柱の慰靈祭は十一日午前十一時から日比谷公會堂で嚴しくまた樂かに、執り行はれた、日枝神社宮司の祭事にはじまつて東條首相、嶋田海相、田中新聞會々長祭文、ついで奉ずる祭文に一百餘の遺族席側からはしめやかな鳴咽の聲が起り滿堂聲を呑んで祭壇に飾られたありし日の英姿を偲ぶ、主催者關係者兩相、新聞會代表の禮拜につゞき遺族の禮拜あり、老いたる母、未亡人、いとけなき遺兒相ついでわが子、わが夫わが父の靈前に額く、終つて各新聞通信社代表が戰友の報道魂に安らかに眠れと敬虔なる祈りを捧げて正午式を閉ぢた、引續き午後一時からは第二部に移り陸軍報道部長谷萩大佐ならびに海軍報道部田代中佐の記念講演につゞき、遺族一同は「將軍と參謀と兵」の映畫を觀賞、午後五時からは日黑雅叙園で遺族招待會が開かれ晩餐、餘興など催された

【寫眞＝東條首相の祭文朗讀】

遺族慰安會

【東京電話】報道戰の華と散つた六十五柱の遺族二百餘名を慰める爲陸海軍兩省、日本新聞會では慰靈祭、記念講演などに引つゞき十一日午後五時から遺族を日黑雅叙園に招待して谷萩陸軍報道部長、海軍報道部田代中佐、田中新聞會々長はじめ各新聞通信社、日本映畫社、日本放送協會などの關係者列席晩餐をともにし種々慰勞の言葉を述べ引つゞき講演や萬歳その他の餘興に打ち興じ午後八時散會した、なほ十二日は正午から歌舞伎座の觀劇、十三日は午前九時半から遺族一同新宿御苑の拜觀を差許される

兵と共に突擊

武器はなんと原稿用紙と鉛筆

報道戰士を讃ふ　谷萩報道部長講演

谷萩報道部長

【東京電話】十一日日比谷公會堂で擧行された報道戰士慰靈祭において大本營陸軍報道部長谷萩大佐は戰時報道の重要性とこの使命を遂へて大要次の要旨講演を行つた

私は滿洲事變から大東亞戰爭勃發まで滿洲および支那の大陸に轉戰して御奉公させて頂いた、この間に報道宣傳の戰友諸君の幾多の想ひ出があるがその若干を紹介して本日の殉職報道戰士の靈に捧げたい、昭和七年二月下旬わが關東軍は熱河省に據つて執拗なる抗日を續ける支那軍に對して攻擊の火蓋を切つた、その時熱河省の一番南の方萬里の長城にそつて前進したのが服部旅團だつたが、服部旅團から挺身隊を編成して萬里の長城の要點を確保せよといふ任務を與へて一部隊を前進させた、滿洲の二月の末は雪解けの時で道路は非常に惡い、その後方から大行李も糧食も續かない、二、三日經つとすでに食糧がつきてしまつた、そこで現地で僅かばかりの小豆を見つけて前進を續けた、目指す萬里の長城の要點には敵がすでに堅固な陣地を構築してゐた

そこで挺身隊長は夜の眞つ暗闇を利用して敵の陣地線至近の距離に迫り夜明けを待つて挑戰攻擊をする決心をした、ところが敵はわれに數倍し陣地も頗る堅固でこれを突破するには唯一つ挺身隊が持つてゐた山砲を敵陣地前の高い山頂に持上げて敵陣地の最重要點に集中して彈丸を射込むことである、そこで隊長は直ちに山砲分隊に命じてその要點に集中砲火を浴びせよと命令した、挺身隊に配屬してゐる兵隊も勇氣を奮ひ起して山砲を山頂に擔ぎ上げはじめた、ところが八合目位運び上げるともう全く精魂が盡きてそれ以上にはどうしても上げることが出來ない、だんく夜は明けようとしてゐる、氣が氣でない、兵隊はその時山砲の周圍に集りおいおいと泣き出した、恰度そのところへこの壯烈な挑戰攻擊を

國民諸君

に知らせやうと山の上に登つて來た一人の從軍記者があつた、彼はこの有樣を眺めると山砲の傍に駈け寄つて「私は從軍記者です、應援しませう」と山砲に手をかけた、すると今まで絕望泣きてゐた山砲分隊の兵隊は「來てくれたか、それつ」といふわけで山砲にかじりついた、そして夜が明けた時には山の頂上に立派に山砲陣地が出來た

また戰場裡に男にも優る活躍をした婦人記者、そして溜り水で髮のほつれをなほす大和撫子の興味しさなど忘られぬ話もあつた、新聞記者諸君が戰場で彈丸の下をくぐる時よりも戰鬪がはじまるまでの行軍こそ非常なものである、新聞記者、カメラマン、通信員からなる人々は各自その職務を果すために必要な澤山の荷物をリユックサックに入れてこれを背負つて兵隊に遲れじと惡路をついて突進する一日に五十キロ、六十キロの强行軍をするとリユックサックが肩の肉に喰ひこんで痛んでくる、その上に我慢出來なくなつて器料をも捨て毛布を半分に切つて捨てるが原稿用紙とフイルムといふやうなものはどんなことがあつても捨てない、これは從軍記者の兵器であるからである

そして彼らは兵とともに苦勞しながら進んで行く、從軍記者の身體はさう充分には出來てゐない、その身體の持主が將兵と行動をともにし

落伍せず

病氣にもかゝらず齒を喰ひしばつてあくまでついて行けるのは彼らは報道の任務があるといふ自覺をもつて旺盛なる責任觀念に燃えてゐるからである、また戰場や陣中における將兵の勇猛な姿に對し自分がもし落伍でもしてこの狀況を銃後に傳へることが出來なかつたならば申譯ないといふところの氣持に燃えてゐるからである、いはゆる精神力をもつて肉體を征服しながら彼らはその任務を完全に遂行しつゝある

しかも彼らは兵であるとともに部隊長であり、また參謀である、一つの陣地を攻擊するとき一體この陣地はどつちの方向からどんな風にどんな時期に攻擊すべきといふことを判斷しながら最もニュースバリューのある方面に自ら行く、すなはち從軍記者は戰術眼を有し軍事常識を持たなければ國民が感激するやうなニュースは出來ない、ある時はまた衛生兵と一緒に突擊した新聞記者、カメラマンなどもあつたが、後で一體突擊をした時どんな武器を持つて突擊したかといふとやはり新聞記者は原稿用紙と鉛筆をもつて突擊したのであつた、カメラを持つたまゝ突擊してゐる、通信士だけは機械を破壞したのでその附近にあつた銃をもつて突擊してゐた、どんな時でも自分の任務を忘れないのである

職業意識

といへばそれまでゝあるがやはり戰場においても崇高な責任觀念が知らずく動いてゐるのであるかくの如き新聞通信の任に當る人々は苦勞に苦勞を重ねながらその任務を盡しつゝある

鞭撻社の續本は五月から
コドモヱバナシ
といふ新綴雜誌になり美しい、やさしい傑作童話を滿載。買物を御覽下さい。五十錢。

"徵兵"へ皇民の誓

感謝の基督教信徒大會

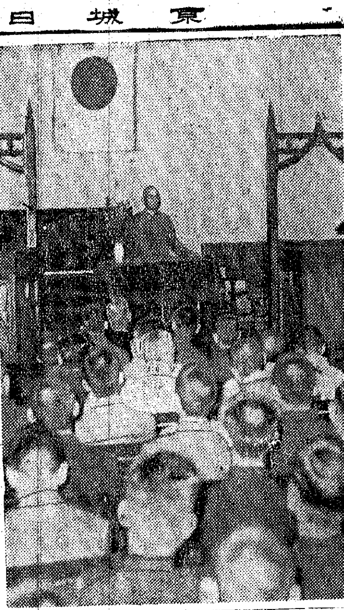

徵兵制度に感激として湧きあがる歡呼の嵐は半島八十萬のキリスト教信徒をゆすぶつて「徵兵制實施感謝全京城基督教信徒大會」が十一日午後八時から京城仁寺洞勝洞禮拜堂に開かれた、永い間米、英の僞面の毒牙に虐げられた半島キリスト教徒が、大東亞戰の輝かしい光明に拾はれて、さらにこゝに徵兵の光榮を奉戴したとき、その感謝の念は身にしみ溢れて、堂を埋める千餘教徒の顏には熱い涙さへたゝへてゐた

大會は國民儀禮についで木谷總準會長の開會の辭に始まり、感謝祈禱があつて長老教（金井英三郎）監理教（本間瑞）聖潔教（茂村鍵）救世團（坂本雷次）各教派代表が聖恩に應へ奉る感謝の辭をのべたのち、けふの歡びと光榮とを感謝電にのせて東條首相、陸、海相及び拓務大臣宛へ送ることに決議して議事に入つた、倉茂朝鮮軍報道部長、尾高城大教授は「徵兵制度が眞の內鮮一體、結晶の彈丸となつて、國防の干城となり聖恩に應へ奉るべく、皇國臣民の資質を錬成せよ」と激勵の熱辯を揮へば、一同はこれに應へて「キリスト教徒は總ての信仰をけふの光榮に結集、宗教を通じて皇道の宣揚に努めん」と宣誓文を朗讀して宣誓　天皇陛下萬歳を三唱して同十時すぎ會をとぢた

【寫眞＝感謝の信徒大會】

臨戰報國團から感謝電

朝鮮臨戰報國團では徵兵制實施の報に全半島を蔽ひつくす感謝と感激を總理大臣、參謀總長、軍令部總長、陸海軍大臣に傳へるため十一日正午から副團長以下幹部が同團事務所に集合し、次の如き感謝電文を發した、更に同團では京城で徵兵制施行祝賀講演會を開催し祝賀とゝもに制度趣旨徹底をはかることゝなつたが、時日、場所その他は十三日午後二時から開かれる緊急理事會で決定される、なほ各道支部にも祝賀講演會を開くやう通牒を發した、感謝電文の通り

今般朝鮮二千四百萬同胞が多年熱望したる徵兵制施行せられ皇國臣民の最大の榮譽を頒たる、感激感涙に堪へず、われ等團員一同は君國の爲め身命を捧げ聖恩の萬分の一に報い奉らんことを誓ふ

交通殉難者慰靈祭

十一日から全鮮一齊に實施せられた交通訓練週間第一日を期して京畿道ではこの日交通殉職者の慰靈祭と優良交通從業員の表彰式を午後一時から道會議室で總大佛師に擧行、山下京畿道交通安全協會長が祭主となり三橋警務局長、矢野京城府尹、秋田自動車協會長、殉職遺族その他交通關係者多數參列のうへ修祓、降神、獻饌に次で祭主の祭文朗讀、來賓の弔詞があり參列者からそれぐ玉串を奉奠、撤饌、昇神の儀があつて慰靈祭を終り續いて優良交通從業員の表彰式に移り國民儀禮ののち丹下協會長から表彰狀並に賞品の授與があつて式を閉ぢた

今回表彰をうけた優良交通從業員は自動車關係では西大門刑務所上田千太郎氏の廿二年四ケ月勤續を初めとして廿年以上勤續者九名、十年以上十七名、警察官吏は十年勤續で鐘路署の久胡久太郎氏、龍山署の金本吉裕氏が十年勤續三名、十年以上廿四名で總數五十五名の多數に上つた

足が揃ふ"左"

交通週間始る

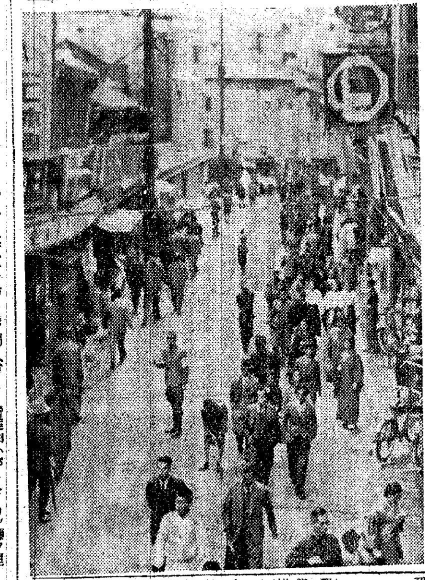

足の再訓練交通週間第一日は"愛路步行訓練日"だ、街に押し出た人の波も舗裝された道路をよどみなく左側步行で流れてゆく、電車を待つ老人や子供は一列に並んで乘降の喜びに浸つてゐるやうだ、地步道路が整理されて車が安全に走るやうに人もまた正しく歩かねばならぬ、この二つが勵行されて初めて步く足の安全交通が約束される

【寫眞＝本町通の左側通行ぶり】

けふは愛車（第二日）

整然たる步行によつて第一日の愛路步行訓練に上々の成績を擧げた交通訓練週間は第二日に入つてけふは自動車愛護訓練日、これは先づ自動車を大切にする運轉手の愛車觀念から出發する、同時に自轉車、牛馬車の訓練も行はれるが京畿道では次の方法によつて自動車と緩速車の訓練を實施する

▲自動車一齊檢查　操行制動裝置、警音器その他事故發生に直接關係をもつ裝置の性能を調査し車體內外部、車臺下部の保守淸除の良否、運轉免許又はアセチレン自動車を運轉する者の運轉認證の有無、車輛檢查の有效期間滿了後自動車使用の有無などにつき一齊檢查を行ひ檢查終了の自動車に對しては檢查濟證を貼付する

▲緩速車訓練　緩速車の通行を妨害する放置物件取締を勵行し自動車、緩速車自轉車をそれぐ正しく通行せしめ交通を整理したるものに對しては懇談を加へる

赤田事務官ら壯途へ

本府事務官赤田正雄氏ほか七氏の南方從軍文官一行は古川保安、北村防護、森崎書記官、各課長以下官民多數の見送りを受け、勇躍、十一日正午京城驛發"のぞみ"で一路現地へ出發した

電球の闇

電燈器、電線等一萬七千餘個の闇を行つた不正商人が京城東署に檢擧された、京城大和町二ノ一〇三、八代哲夫（三〇）は昭和十五年資本金一萬二千圓で電機器具商を開業、同十七年二月までに總計一萬七千百五圓七十錢の不正利得を稼いでゐたところ、本月中旬城東署經濟係に探知され取調中であつたが、罪狀明白となり、身柄拘束のまゝ檢事局送りとなつた

村松技師退官

總督府中央試驗所染織部長村松技師は十一日附で退官勅許とことに決定、同氏は大正六年米澤高等工業學校卒業後京城高等工業學校教授兼中央試驗所技師として廿六年間子弟の教育と朝鮮纖維工業に盡した功績は甚大で今回の勇退は各方面から惜まれてゐる

文展彫塑無鑑査力作展

日本彫塑の最高度を代表する文展無鑑査作家廿五名卅六點の力作を連ねてする"文展彫塑無鑑査力作展覽會"は十二日から十七日までの六日間京城丁子屋四階ギャラリーに開かれるが北村西望、平櫛田中、藤井浩祐など二科藝術院會員をはじめ古田治郎、國方林三、後藤良、關野聖雲など文展審査員無鑑査廿五名を一堂に網羅し早くも好事家一般の人氣を呼んでゐる

料題特急

☆……京城驛案內所は徵兵制實施の發表とともに感激の人々で足も踏み入れないほどの大混雜ぶり

☆……「徵兵適齡は幾歲か」「再來年まではあまりにも待遠しい」「何か體を强くする機關はないか」一感激と感動に抑へ切れない質問をぶつ放して、晴れの徵兵への意欲は火と燃える

☆……このやうな半島同胞の熱烈な質問は、一昨年の創氏制度制定の際をはるかに越えたものでこゝにも感激に應へ奉る赤誠がうかがかへる

謹訂　十一日附夕刊第二面徵兵制實施奉告式記事中の司會文中『聖戰ノ稜遂ニ感激ニ耐ヘズ』とあるは『感激ニ耐ヘズ』の誤りにつき訂正致します

東軍の追擊空し

夏場所二日目

西24—28

初日小結初戰に鹿島洋の一擊に敗れた佐賀花は二日は土佐の若手、あばれん坊松ノ里を戰側に降し續く警察若港を輕く送り出して初日の雪辱を遂げこの日三役陣は順調に進んだ、東軍は點取に頑張つたがおよばず十四對十二の初日通りの得點でこの日もまた西軍二點リードで累計四點の勝越となつた

二日目勝負【東京電話】

九州錦（うつちやり）鶴岡
大泉（よりたふし）相武山
三根山（よりきり）金湊
和歌木山（つきたふし）小島川
綠國（はたきこみ）因州山
葦葉山（よりたふし）達ノ里
高津山（はたきこみ）龍門
山陽山（うつちやり）常陸海
汐ノ海（ひきおとし）錦谷
一渡（よりたふし）斜甲錦
廣瀨川（うつちやり）雲仙嶽
龍王山（おしきり）照ノ海
東富士（うはてなげ）駒ノ里
駿河海（つりだし）矢筈山

中入後

武ノ里（よりたふし）朝明山
小戶岩（したてなげ）兩國
陸奧里（うつちやり）富ノ山
若汐（したてなげ）綾岩
神東山（よりたふし）大乃森
綾若（うつちやり）磐石
鯱里（うはてなげ）十三錦
增位山（けたぐり）大熊
青葉山（おしきり）鯱ノ里
双見山（きめたふし）岩瀨川
大和錦（よりきり）小松山
相模川（はたきこみ）輝昇
清美川（よりたふし）松浦潟
二瀨川（うつちやり）九州山
肥州山（つりだし）鶴ケ嶺
佐賀花（よりたふし）松ノ里
豐島（おくりだし）若港
玉ノ海（つりだし）八方山
笠置山（まきおとし）九ケ錦
名寄岩（はたきこみ）備州山
出羽湊（おしきり）柏戶
前田山（つきおとし）櫻錦
照國（つりだし）神風
安藝海（つきだし）楯甲
双葉山（よりたふし）綾昇
羽黑山（すくひなげ）鹿島洋
打出し五時四十五分

	得點	累計
東	十二	二十四
西	十四	二十八

三日目取組（東京電話）

和歌木山—大泉　相武山—鶴岡　金湊—小島川
三根山—達ノ里　九州錦—高津山　綠國—龍門
葦葉山—因州山　山陽山—照ノ海　斜甲錦—汐ノ海
常陸海—駒ノ里　雲仙嶽—錦谷　龍王山—矢筈山

【中入後】

朝明山—駿河海　東富士—一渡
廣瀨川—鯱ノ里　大ノ森—陸奧里　小戶岩
大和錦—兩國　若岩—兩國　富ノ山—神東山
双見山—岩　磐石—武ノ里　鯱ノ里—若瀨川
小松山—十三錦　若港—增位山　青葉山
鶴ケ嶺—鹿島洋　楯甲—肥州山　清美川—二瀨川
神風—輝昇　佐賀花—備州山　相模川
豐島—松浦潟　綾昇—笠置山　九ケ錦—出羽湊
玉ノ海　前田山　名寄岩
櫻錦—清美　松ノ里　綾昇
安藝海—柏戶　双葉山—九州山　松浦潟
羽黑山—八方山　照國

『幼き建設者』はかく育つ

子供生活　園の一日（完）

【寫眞＝寢つきよくすやくと午睡する子供たち】

◇…一時半…◇

マリアの子守唄は鳴りつゞいた、一人醒め、二人醒して、しづかに眠つてゆく子供たちの部屋の外で、しくくといつまでも泣きつゞける子があつた、家から持つて來た布團がないと泣いてゐるのだつた

子供としては、家から離んだ自分の布團で寢たかつたのだらう、それが今までの、個人を中心とした物の考へ方だつた、個人主義の社會に育つた子供の感情としては、しくく泣くに何の不思議はなかつた、それをこゝでは泣くにまかせた、四十人の子供が一枚づつ家から持ち寄つた布團は共同に使はれた、したがつてそれは共同の所有物だつた、子供を泣くにまかせたのはその共同の觀念を植付けるためだつた、いくら泣いても相手にされないと諦めた子供は、泣き泣き、入口の外に出て行つた、出て行つたものの、子供は家に歸る途は知らなかつた、再び諦めた子供は、しよんぼりとまた部屋の外に歸つて來た、白く閉められた襖子の中には、お友達の友達が仲よくすやすやと眠つてゐる、子供は泣き濡れた頭を膝先に落して眺めした、しかし先生は、ことさらに素知らぬふりを裝つてなほ言葉を掛けてはやらなかつた、さうして暫くして、子供のそばに跳つてクレオンと紙とを置いて去つた

泣くことに倦みつかれた子供はやがてためらひ勝ちにクレオンを執つて遊びだした、子供にはやつぱり色塗り遊びも面白くはなかつた、子供はとき〱顏を擧げては襖子を見た、襖子の向うにすやすやと仲よく眠る子供たちのことを想つた、ひとりぼつちの淋しさの中で、やがて子供のこゝろに悔いい後悔と反省とが芽をのばした

〃襖子ちゃん〃

先生ははじめて聲を掛けた

〃一人ぼつちは詰らないでせう

ーー生活園の布團ならどれでも同じことなのよ〃

子供の言葉で尊々として共同の生活を說く先生の眼には涙さへあつた、個人の社會から共同の社會へ、そして更に全體の社會へとだんだんに時代の子を導かうとする先生はやがて若葉の中に高々と明日の子をさゝげ擧げた、直ちに國家觀念に結びつくほどの高い知性とモラルとが愛と理解とを調和してくれる、そしてその中で子供は明日の指導者」と育つてゆき、母みづからも成長する、目に見えない國いなる國の步みがそこから生れる

◇…一時四十五分…◇

〃ボタンは斜めにしてから押すと、ほら、この通り直ぐ通るでせう〃ーー面白いでせう〃

衣服から躾めると生活習慣がはじまる

間違つてもいゝ

自分でものを觀察する態度

ゆくのだ、パンツとかシャツのやうな身近なところから始めるから生活の範圍は、やがて日ならずお水撒きとかお掃除のやうな高級なものへと進む、子供の成長は目に見えて早い

〃眞ツ直ぐ、眞ツ直ぐ〃

先生はよくこの言葉を使ふ、タオルを使へば後を眞ツ直ぐしなほして蹴く、靴を脫ぐのも眞ツ直ぐ、繪本を揃けるのも眞ツ直ぐ、繪本をしまふのも眞ツ直ぐ揃へといふのだ、一つ一つの小さな習の中から大きな習慣が生れ、それが性格の形成へと響きひびく、家庭教育は小さなことの集積である

生活習慣のほかに花を植ゑたり兎や小鳥を飼はせたりして、愛他的な情操を培ふと共に、その教育や形象を〃觀察する態度〃を養はせる、少しくらゐ間違つてゐてもいい、いちく親が口を出して知識を詰めこむことよりも、五六歲の幼兒にはもつと基礎的な、自分でものを觀察する〃態度〃を教へることが大切なのだ、科學の眼、審美の眼を開くのはそれからでも遲くはない、水をやらなければ花が枯れ、餌をやらなければ兎が死ぬといふ悲しい事實からは、義務の遂行といふことの責任の大きさが子供ごころにもはつきりと理解できるのだ

◇…二時半…◇

午後の輕食がはじまる、おにぎりが出されたりサンドウヰッチが出されたりする、パンに挾むものはうりれん草の白和へや、馬鈴薯をつぶしたのや、キャベツの鹽もみとか卵の花煎りなど……すべて身近にある日本的なものが何でも應用され、從來の[illegible]既成觀念からされるハムやサラダはこゝには見られない、輕食が濟むと子供たちは部屋の內外をお掃除する、もちろん自分で掃き、絞つてやれば自分で拭く、そのくらゐのことは六七歲でも出來る、子供は子供なりに働くことの喜びを識らなくてはならない、廿人あまりの子供たちは時間々々に分れてせつせと働き、三時、遊びに來た母につれられてそれぐの家庭へと歸つて行つた（渡邊記者）

鼻の惡い人は
—必ず頭が惡い—
◎手輕に治したい方へ無代進呈
鼻が詰る人、年中鼻汁が出る人、鼻が乾く人、頭が常に重く記憶力の衰へる人、物の香ひの判らぬ人、不眠症の人、物事に飽き易い人、頭痛、耳鳴の人は鼻病の御方々
下さい。鼻病の治療にはどんな方法が一番よいか、鼻病の見分け方、治し方、原因の詳細な說明が『京城日報』で見たと記入しハガキで京城府本町四丁目ミナト藥房へ御申込下さい。即時無代進呈致します。

神經科　城北病院　醫學博士　服部六郎　明柱完

りん病なら全治服膺劑丸を用ふるに限る　治らん病も治る　七日分二圓　高砂藥房

電話本局 1127
鑛物分析
一般鑛物完全分析
安原鑛業分析所
電話光(3)三六三五

純國產・最優秀
ミリオンミシン
代理店募集
萬總ミシン商會
京城府南大門通一ノ九九　電話本局②四五八三

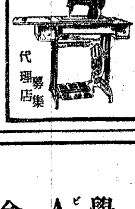

●痛み止めの藥　ネオセドノン●

祝徵兵制施行
徵兵保險の開祖
第一徵兵
本社・東京　支店・京城

社債償還公告
朝鮮鐵道株式會社
昭和拾七年五月

聯合ホルモン　男性用　女性用
若返りの新時代的藥劑
モルホン
各有名藥店・百貨店藥品部に有
製造元　國際ホルモン研究所
發賣元　日本藥品洋行　大阪道修町四

虫がよすぎる

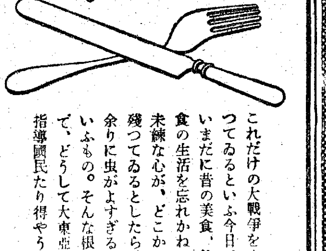

これだけの大戰爭をやつてゐるといふ今日、いまだに昔の美食、飽食の生活を忘れかねる未練な心が、どこかに殘つてゐるとしたら、餘りに虫がよすぎるといふもの。そんな根性で、どうして大東亞の指導國民たり得やう！
赤玉ポートワイン本舖　株式會社　壽屋

クラブ　ビシン
クーリムと白粉の兩作用を發揮
大阪・東京　株式會社　中山太陽堂

學校ですゝめてゐる榮養劑で、AD劑の價値を決定するADの含有量を、國際單位で明記した信用ある製劑です。
お菓子のやうに美味しいのでどんな藥嫌ひなお子樣でもきつと喜んで召上ります。
一粒のビタミン含有量
A五〇〇〇國際單位
D一〇〇〇國際單位
定價　八五粒入　二圓　一八〇粒入　四圓　三八〇粒入　八圓
二千代ビタミンA・D劑　肝油代　ビオスゼリー
東京市下谷區竹町二一　葛原工業所藥品部

空閑地利用、たのしい家庭園藝、食料報國
野菜と花のタネ
タキイ種苗目錄　無代進呈
朝鮮タキイ種苗株式會社
近日發行

慢性・急性淋疾
短期止痛、止膿、消炎
迅速に奏效し、短期に治療に導く。有效根基を最も高率に含有する高度のスルフオンアミド劑
ザオキン
¥1.60　¥2.80　¥4.80　¥6.50
全國藥店にあり
東京神田神保町　アルス藥品部

內服による
強精成分アロルモン主劑
作用全身的にして男女兩性共通作用
神經衰弱　病後衰弱　性腺障碍　神經痛　不眠肩凝　全身倦怠
理研　ホルモン
三〇錠　三・八〇
總代理店　株式會社　玉置商店
東京日本橋區本町一丁目　大阪東區瓦町

整髮後の氣分を生かす
化粧品は日常生活の必要品
丹頂チック
金鶴香水株式會社

京城版

有事に備へよ
きのふ『交通訓練週間』第一日
原田警察部長語る

十一日から向ふ十五日まで五日間に亘つて全鮮一齊に交通訓練週間が實施せられますが、時局下特に交通訓練の重要性に鑑みまして銃後國民總力運動の一として道民擧つて心からの御協力御支援を要望致し度いと存じます。交通訓練の目的は申す迄もなく一般道民の交通道德の徹底と交通道德の昂揚にありまして、それによつて頻發する交通事故を防遏し併せて交通の安全を保持するに在ります

交通事故の機禍は洵に怖るべきものがありまして其の結果尊き人命と貴重なる資材を損耗するばかりでなく交通機禍者の家庭の不幸を招來し國家的には銃後交通輸送能力を

阻害 しその影響は甚だ怖るべからざるものがあります、而もこの怖るべき交通事故の原因は多く交通道德の缺陷殊に大半は不注意油斷に基くものでありまして、交通事故は決して不可抗力ではなく各人の徹底した交通訓練があれば容易に避け得られるものが多いのであります、殊に交通訓練の必要は一朝有事の際に發揮されるのでありまして、敵機空襲とか、或は非常事態の勃發に當面しても整然たる秩序を維持するためには平素より充分なる自信と訓練が必要なのであります

交通訓練の遵守すべき事項と致しましては第一に道路を歩行する時によく「注意して油斷せぬ」といふことにありまして之が交通道德の鐵則であります、其他左側通行とか交通信號や警察官の指示に遵ふ事、車道を横斷する時はよく左右を見る事々ありますが要は各人の覺悟如何にあるのであります、交通道德の理想と致しましては各々個人々々が一々警察官や指導員の手を煩はさないのであります、この「命令を以て動かされるのでなく自ら進んで交通道德の命ずる所に從つて秩序正しく恰も水の流れる如く行動する」やうにならなければ駄目であります、しかし一朝一夕に出來ることではないが現在の朝鮮の民衆の交通狀態からしては容易のことではないと思はれますが、各人の警醒と訓練によつて必ず實行の可能性があると信じます、大東亞戰勃發以來我が忠勇なる陸海空軍將士の鬼神を哭かしむる奮鬪を思へば銃後國民が國民總力運動の一翼である交通訓練に對して全幅の御支援を惜しまざる事は國民として當然の義務と考へます

就ては今回の交通訓練に對しましては道民各位は十二分の御理解を以て官民一體となり總力總立總進軍の意氣を以て交通訓練の成果を收められ明朗なる交通への完成に格段の御協力を懇願する次第であります

永樂町一町會事務所移轉

永樂町一丁目町會事務所はこんど左記へ移轉しました、永樂町一ノ四六中央劇場西、電話本局七五六七番、總代大石貞七氏宅は本局二一二三番

街頭を宣傳行進
用達業者の"銀輪部隊"
東大門署管内

交通訓練第一日を張り切つて迎へた東大門署では高岡保安主任以下の係員が總出で事故防止の萬全に懸命りで活動を開始した、この日管内の用達業者を一丸とした同組合では組合長金本致源氏を隊長として五十名の機械化部隊を編成、午後三時を期して先づ市街宣傳行進に移つた

出發は井分前に東大門署中庭に集合して晴れの銀輪部隊は高岡保安主任係員ののち細部に亘る訓示をうけて金本部隊長の命令一下堂々の行進を起したが、一行は半時の技術にものを云はせて鍾路四丁目角を最初に東大門附近の主要路を遊んで正しく交通規則に從つて頗る愉快行進コース鍾路四丁目角を起點として同五時多大の效果を收めて終了した

整然たる"鍾路街"
三橋警務局長も督勵に乘出す

戰時下の交通訓練は起ちあがつた、交通訓練第一日、十一日の鍾路署では廳舍の大玄關に掲げた宣傳垂幕が街行く人々の眼をひいて交通道德を昂揚、さらに管内の隅々には交通標語を染ぬいた立看板やポスターが新綠の陽に力強く映えてゐた

この日、石川署長、神林保安主任以下全署員は總出動して街にくり出し、さらに午後から熙後出動の京畿高女生徒をも加勢し官民一體のもと交通の整理、案内に活躍

さらに午後四時半ごろ三橋警務局長以下警務課員は鍾路街にくり出して折からラッシュ・アワーに混み合ふ交通の訓練ぶりを視察して鍾路署員を親しく激勵するなど、この日の鍾路街は交通道德に徹底する府民の頼母しい姿で埋しくかすつた

寫眞＝上は鍾路署の交通訓練宣傳垂幕、下は東大門署で自轉車隊の宣傳

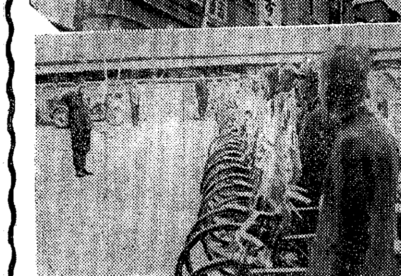

關係業者へ事故防止の訓示
西大門署管内

西大門署保安係では交通訓練週間第一日の十一日午後八時から管内の牛馬車挽、人力車夫、用達業者、自轉車業者約三百名を同署講堂に集めて竹下保安主任から交通道德の遵守による事故防止の徹底を期する懇篤なる訓示をなし各業者たちの熱烈な賛同の下に同九時半ごろ散會した

鶯孃の"街頭放送"
街の慰問袋

鮮銀前を筆め府内六ケ所の主な交叉點の交番所には十一日の「交通安全日」第一日から京電派出の喉自慢の夕くひす孃が一齊に街頭出進、制服腕章姿も凜々しく交番所の一隅に陣取りマイクと睨めっこです、そめて「安全デー」の五日間だけでも無事故で終始したいとの念願は當局や交通關係者の頭を占領して街頭戰線は正に白熱、休む暇もなく"立板に水"式に歌ふが如く放送する鬪の戰士の朗々の音波は十字路を壓して流れラッシュアワーのひとときも美しい文化映畫の一齣です【寫眞＝鮮銀前派出所で放送中の金光明子さん】

"班長さん"交替制
平洞町第二區六班の試み

我々の愛國班を圓滑に運營して行きませう—と西部第六區平洞町第二區六班では菊池區長の肝煎りで班長制度の一部を改革して隣組行動の迅速化を圖り大なる成績を擧げてゐる

同區長はともすると班長が當番になつて流るのを防止するため『これでは國民の下部組織である町聯區の完全なる運營を期すことは出來ぬ』と永續的な班長制を廢止して班員の一人々々が三ケ月づゝ交替で班長の職務を分擔することゝなり、「班長回覽板」ともいふべき新しい企畫の下に上意下達の實現に着手をかけてゐるが、任命された新しい班長も重い責任感をもつて受持ちの義務を果し成果をあげてゐる

僕らは肉彈二勇士
『徴兵制』發表の感激を語る
軍國の双生兒少年

燃ゆる皇民的自覺と血の滲む努力が遂に實を結び、半島青年にも名譽ある徴兵制が課せられることゝなり老も若きもひたすら聖慮の洪大無邊さに感泣して一死報國を誓ふとき目出度くも双兒兄弟の半島少年が『僕等兄弟も必ず甲種合格で御國の御楯となるんだ』と今から張り切つて心身の鍛錬に精進してゐる徴兵制發布を繞る嬉しい佳話がある

この軍國の双生兒少年は昭町一六木澤龍太郎氏（こ）の令弟京城府鍾路區記學院一年F組龍天君（こ）と同級B組龍吉君（こ）の兩少年で早くから嬉しい榮光の日を永遠に忘れまいと兄弟揃つて發表された新聞記事を心配に切抜きしてそれまでは兄さんの話で修學と身體の鍛成に眞摯な敬虔を續けてゐるが、今回發布された半島の徴兵制度に感激の日、この一日この天皇陛下の双兒少年を見入りながら明日の宿題も打ちに見入りながら明日の宿題も打忘れて來るべき榮誉の夢を語り合つてゐる、十同B組龍吉君（こ）忘れて

例へば學校歸りのカバンをしまふ間もなく宿題を片手にはち切れる元氣さで交々次の如く語つた

『僕達もウント勉強して強い身體をつくり皇國の立派な兵隊となつて米國や英國の兵隊を打ちのめしてやります、ずつと前から志願兵になつて陛下の御楯になる覺悟でをりましたが、僕達が本當の兵隊となつて御奉公できるやうになつたことを思へば嬉しくてくたまりません、面白い双兒兄弟だと大人達は申すけれども僕達兄弟は強い双兒兵隊になつて内地の兄さんに達も負けないやう努力する覺悟です』【寫眞＝感激を語る龍天君（右）と龍吉君】

薄幸の家族へ救ひ
麗しい隣人愛の佳話

行方不明の夫を待つこと數年、家にての消息も聞かぬうちわびしくも妻は死んだ、それに同情した部落の愛國班員一同が葬儀は勿論、殘された老母と幼兒まで引取つて扶養してゐるといふ隣人愛が十一日東大門署高等係に報告された
崇仁面新設里第六區に住む李氏（四）は夫金浩山さんが數年前内地へ出稼ぎに出たまゝ全く消息を斷つてしまつた後は女手に老母と幼兒を抱へて附近の賃仕事をしては僅かに糊口を凌いでゐたところが、その李氏も數年の勞れが因で四月頃から病床に伏し、燃も散つて若葉の候となつても枕は上らなかつた、それとみた六區班長國本南京氏は今は見る影もなく窶れ果てたこのわびしい一家に陰ながらも米や味噌を供給し心から介抱に盡したが遂に薄命盡き本月七日國本氏の溫情に泣きつゝ李氏は死んだ
殘された老母と幼兒は忽ち一家の柱に先立たれて悲嘆のどん底に落ちこんだが、かくて知つた國本氏ら六區の全愛國班員は直ちに廿圓を醵金して、この一家に贈り葬儀も立派に營んで夫金さんが歸るまでは愛國班員が協力して交る〳〵面倒をみることになつた

徴兵制發布に感激の獻金

徴兵制施行の感激に早くも十一日國防獻金隊が東大門署窓口に殺到した
▲仁義町一九〇浦田滄岡氏五十圓▲明倫町一ノ二一鶴山永德氏廿圓▲明倫町二ノ二二金澤氏五十圓▲鍾路六ノ一五一金澤氏十五圓▲同五ノ五二一李譯壽氏廿圓

火華を散らす熱戰
きのふ普專講堂で珠算大會

普專聯盟文化部主催、第十一回珠算競技大會は十一日午前九時半から普專講堂で男女中等實業校並に一般等三百餘名參加のもとに擧行されたが競技は先づ學校團體競技にはじまり種目別、個人、一般競技と選手は何れも日頃の腕前を遺憾なく發揮して熱戰を展し午後三時盛況裡に終つた、成績（一等）は次の通り
【學校團體競技】（仁川公立商業學校）
【種目別】▲見取算＝李元民固

（優勝學校）
▲見取加減算＝香川幸男（善隣）▲乘算＝宮下志津雄（仁商）▲除算＝宮下志津雄（仁商）▲暗算＝柳原一（東星商業）
【個人競技】▲見取算＝平川忠緒（仁商）
▲見取算減 算乘 除各＝西原東旭
（東星商業）
▲除算＝平川忠緒（仁商）▲見取算＝玩川良枝（一般競技）
（商業銀行）
▲暗算＝大御道行（萬銀）▲揭示暗算＝裵秉鎭（無所屬）

京城獅範校の『武道場』竣工

決戰下晴れの竣工を遂げた京城師範學校武道場は學校には珍らしく整つたもので建坪一百三十二坪、工事費七萬六千四百圓、昨年四月起工になり總檜造神殿のほか柔道場、劍道場、玄關、武具室、洗面所等完備した理想的のもの、落成式は來る十六日午後一時から同校武道場において官民有志、多數來賓の上棟行、武徳勇壯な「道場開き」が行はれる

『思想展』の人氣もの

陳列された浮流機雷

京城三越四階催物の思想展へ愈よ十二日から氣比丸事件で有名な日本海の機雷一個が陳列に加へられることゝなつた、同機雷は最近發見されたもので運搬に十餘日を費し開期日に遲れて到着したものである

産兒院竣工式

開設を待たれてゐた無産者家庭婦人の救ひの手上往十里町城東隣保館内に新設した産兒院は諸般の手續き完了して十五日愈よ開院の運びとなつたなほそれに先立つて十二日午後四時から竣工式を擧行する

警察官講習所生本社を見學

本府警察官講習所講習生約二十名は十一日午後助教授馬渡警部補引率の下に本社を見學ののち高田政經部長より會議室で『時局と新聞の使命』についての講演を聽取、午後四時歸所した

谷岡貞七氏長男

本町四丁目綿氏谷岡貞七氏長男榮吉君は病氣中のところ十一日午前十時五十分死去、葬儀は十三日午後四時若草町西本願寺で執行する

十字路

◇……盲目を悪用して相手を油斷させ巧に欺いて年間を騙り通して生活……したら大變、三年間を騙り通して日あきから二萬四千圓を捲き上げた僞占師がこの程城東署に擧げられた
◇……黄海道金川郡生れ豊岡茂雄（三）といふ盲人は三年前から居所も定めず京城府内を徘徊しては手相を占ひ『あなたには幸運が向いてゐる、私に手付金を出しなさい、いゝ仕事をさせて上げます』と街の亡者共を騙して既に手付金を捲き上げ何方を晦ましてゐたが、誹々十日同署に捕まつた
◇……なほこの手先となつて働いた新設町三二七鷹村元治（三）同じく黄海道生れ大川喜三（こ）も同時に捕はれたが、この大川も豊島に以前一杯食はされた間柄から同じ手口を學んだもので、『詐欺の兩人が留置場で鉢合せて『貴樣が惡いからだ』と刑務所行の一歩手前で眞のなすり合ひをやつてゐる
◇……企業許可令を濫用して仕事を漁る人々を釣り上げて膨に笑ふ盲人易者によく〳〵御注意下さい

愛の赤道〈90〉
竹田敏彦作　都竹伸一繪

鬼畜（六）

「どうぞ、うまく騙つてくれるといゝですがね」

龍村は、佐智子と二人きりになると、さすがに照れ臭さうにいつた。

「有難うございます……」

佐智子は、いつたが、まだダバオの街も、占領直後であり、夜は嚴しい燈火管制で、病室も闇中電燈を用意したきり消燈して、あたりは眞暗だつた。たとひ兄の看護とはいひながら、あんなにも執拗く自分を求めてゐたこの男と二人きりで、暗い病室に對坐してゐるとは、佐智子にとつて一そう愛醜な底氣味惡さを禁じえずにゐられなかつた。

「あの、もう大分遲うございますし、お疲れでもございませうからどうぞお構ひなくお引取りくださいますやうに」

佐智子は、潮時を見て、敬遠したが、龍村は、

「いや、僕のことはどうぞ、御心配くださいませんやうに。お兄さんは、僕達のために冒險なすつたんですよ」

龍村は、いかにも親切らしく言つて、佐智子の休養をすゝめたが、ありにも疲れさうだつた。こんな男が一緒にゐれば、休養どころでなく、佐智子は却つて餘計に疲れさうだつた。

が、龍村は、

「しかし、かうなつてみると、怪しからん奴は、大槻一郎ですよ……ダバオの同胞がこんな苦難を嘗め、まして、あれ程親しくしてゐた瑞木さんが、こんなになつてゐられるのも知らず、自分ひとりが安全を求めて、早くも宝を背と逃げ歸り、今頃は暢氣に銀座あたりで、カフエーでも飲み歩いてゐるんでせう。全く驚いた卑怯な奴ですよ。……日頃の奴の口吻からいへば、今日なんか一番に飛出して、敵の機關銃に突擊しさうなことを言つてゐたくせに、少し風向が怪しくなると、先づ逃げ出してしまつたんですからね。いや、人は口だけでは信用できません。いざといふ時の行ひですよ、眞心です」

龍村は、二郎をさんざ誹謗した末、かうして夜の更けるのもいとはず、克彦の傍に附添つてゐる自分の心こそ、認めてもらひたいと言はんばかりに、臙を誇つてもらひたいといはんばかりに、少し佐智子の顏を眺めた。その時だ—突然、

「大槻君……」

室内の闇の

なかで、二晩や三晩は、寢ずに看護したつて何でせう。一體、誰が口先だけのお世辭で、この後分にあなた一人殘して、のこ〳〵歸つてゆくのか、怪しからんと思ふんです」

龍村は、こんなことをいつて、慨慨してみせた。彼は、この上、二晩でも三晩でも、と一緒に附きさつてゐるつもりらしい。

「それよりあなたこそ、心配やら何やらで、さぞお疲れだらうと思ひます。どうぞ、暫らくお寢みになつたら如何です。私が起きて見張つてゐますから、さうなさいましよ。この上あなたまで病氣をこはしちや、それこそ大變ですからね」

「いえ、結構ですの……私、寢たつて眠れやしませんし、大丈夫でございますから、どうぞお構ひくださいませずに……」

重ねていつたが、

「いや、僕は、いゝんです……僕はこの上、あなたまでが、御心痛の餘り疲れが出やしないかと思つて

ラジオ
十二日

朝 六・三〇 日本 經濟の確立（一）難波田春夫▲九・〇〇家庭經濟と國力の滄展石山賢吉▲九・三〇（城）國語會話の時間（朝鮮家庭向）田中初夫▲一〇・〇〇アサノウタ（二）安齋愛子▲一一・〇〇（城）對話「らくかさん」京城南大門國民學校兒童指揮小木谷甲彦

晝 〇・三〇 手風琴合奏「ラッパ吹奏」大塚手風琴樂團▲一・三〇新しい職業生活へ（一）山田辨信▲二・〇〇劇「南洋の日本町」三浦一延外▲三・〇〇（城）劇「扶餘」京城放送劇研究會▲三・三〇（城）ゴムの話中央試驗所安東禱▲四・〇〇（城）自然の觀察について（下）總督府編修官木下好治

夜 六・〇〇「中國のおかしばなし」高橋一男▲六・二〇大相撲夏場所實況三日目（錄音）▲六・二五（城）朝鮮徴兵制度實施の感激（朝鮮語）錄音▲七・三〇（城）植村劇の青年院金羅田唱劇「國民合唱」合唱日本放送合唱團▲八・〇〇（大）放送劇「暮卿」淺野進治郎外▲九・〇〇（城）唱劇時事東伯▲九・五〇（城）中等國語講座林久次郎

錠劑わかもと
乳兒脚氣著增！
お母樣が本劑を服用されるだけで、授乳をとほして赤ちゃんの脚氣を豫防的に輕快され、吐乳、便秘を防ぐ效果は單一B劑以上一日數錠

キメキで評判の
病毒
梅毒の專門藥として遠く海外にまで評判の高い内服藥、ベルツ丸は初期の病毒には勿論、殊に二期三期と進行した病毒、潛伏病毒、遺傳病毒、腦病毒、脊髓毒、動脈硬化、ロイマチス、吹出物等凡て病毒性疾患によく適應しますから御心當の方々は一日も早くベルツ丸を服用し元氣で働けるやう無毒健康體になつて頂きたいと存じます。
勝ちぬく爲には健康を！
斯うすれば無毒健康體で御奉公ができる
ベルツ丸
定價 東京（三圓、五圓、十圓）（二十圓、三十圓）全國藥店にあり
本舗 東京・日本橋・濱町 鈴木日本製藥社

◇…私は四五年前より胃腸が惡く、いくら藥を服んでも少しも良くならないので困つて居りました。それが『自力健康器』を使用してからは、グン〳〵良くなり、本年の徴兵檢査の時は體重が二貫目もふへて居り、見事合格となりました。家内中喜んで居ります。（福島縣、横川芳雄氏より）寫眞は横川芳雄氏
因に本器は全國の藥店で發賣中です（正價十二圓）▼ニセ物あり注意
八ケ國專賣特許
自力で胃腸を健康に 自力健康器

慢性の胃腸がメキ〳〵丈夫に！
食慾も進みグン〳〵肥る
〔婦人用〕も好評！便通は整ひ健康美に
チン〳〵と妙音が出る

電池代用ランプ
實用新案 國策燈
自轉車ランプに防空用に家庭用常備燈に光線滿點電池の五分の一
製作所 岡崎市闕前 一四三一番
朝鮮京城府元町一ノ百貳拾壹 高田村木店
代理店 朝鮮釜山榮町三丁目七〇 藤田 富藏

月刊 法令文化
創刊五周年記念 讀者募集 會費月二十錢
發行所 法令文化協會

内科 胃腸病
入院隨意
菅病院
京城府元町二丁目
電話龍山二六番

法人及營業登記公告

[illegible]

近江産婦人科 信愛醫院　京城府黄金町五ノ一九
高眼科　醫學博士 高永穆
小住宅月賦
申込受付締切迫る
花柳病泌尿科 安部醫院　本町五丁目　電本⑤二七〇八
産科婦人科　醫學博士 橋本吉藏　京城府岡崎町七　電龍山五八〇番
東光堂　京城府西四軒町
性病科 皮膚泌尿　醫學博士 渡邊晋　電本894
本三ホテル
ホテル案内
旅館
内科小兒科 東川内科醫院　醫學博士 東川晃　電（東）二五二六番
専門大學制服
替刃
性病科 皮膚泌尿科 洪震求醫院　京城鍾路青年會館横入
性病 醫學博士 高峰潔

事務員募集　株式會社 萬
女店員募集　夏川茶舖　京城府本町一丁目
至急社員採用　愛國生命京城支部
男子事務員募集　丸石商會京城支店
伊藤萬商店
女子タイピスト募集
特別案内
貸間
アパート
賣地
砂金
内地
求む
電話
雜件
電話
電話
金融
求職
求職
被雇
果樹
看護
外務
電話
雇入
料金表
京日案内
花柳病專門 松島醫院

和信映畫館　南の十字星
城寶　母よ歎く勿れ
京劇　釣一年 河一洞　母よ歎く勿れ
浪花館　國際間諜團　春遠からじ　ニュース
大陸劇場
新富座　白銀の嵐　爭ひなき眞實
桃花劇場　雪之丞變化　眞心の記錄　酒
東洋劇場　劇團青春座　夜霧
朝日座　小染會　木村友衛來演
宮花映劇　オーストラリア　抗戰に躍る　子供と工作
喜樂館　日本ニュース　文化映畫　女性の罠　柳生大乘劍
中央劇場　未完成交響樂
第一劇場　花嫁隱密　汪桃蘭の嘆き
城南劇場　元祿深網笠
東寶若草劇　日本ニュース　父ありき　激流
明治座　オーストラリヤ　日本ニュース　父ありき

夕刊
京城日報

万年筆用インキ ワクナー

内鮮一體の極致

徴兵制度實施に關し南總督說話

大東亞中核指導者として 起て陛下の股肱、半島同胞 歷史に劃す巨大なる一線

久しきに亘り全半島官民擧げて待望せる朝鮮徴兵制度は愈よ昭和十九年度より實施されることに決定、内鮮一體が築いた半島統治の一大金字塔として早くも二千四百萬の歡喜と感謝は半島の津々浦々に沸き起り二年後に實現する同制度に應へて完璧の態勢を整へんとしつゝあるが、これに先だち南朝鮮總督は十一日午前九時四十分より本府第一會議室に本府各局部長、京畿道知事、京城府尹、聯盟事務局總長、同理事、評議員、在城中樞院參議、城大總長等全員百二十名を招致し徴兵制度實施に關する別項の如き說話を行ひ十時二十分散會したが南總督は說話の後、更に語を次で

本職の腹からなる意見を述ぶれば、我等の先輩の辛苦が今日の結果を齎したもので、先輩に對し心からなる感謝を表するものである、即ち内鮮一體、農村振興、義務教育の準備、志願兵制度の實現に致せる努力が此處に報はれ今日、徴兵制度の形において内鮮一體の政策が絶頂に達したのである、顧れば過去のあらゆる努力はたゞ此處に達するまでの努力であつたのである、即ち徴兵制度は内鮮一體の精髓である、この制度は後二年で實施されるが此の間に内容充實、各種の鍛錬を行ひ官民一致の協力をもつて大御心に應へ奉らねばならぬと心からなる決意を行つた

南總督

南總督說話要旨

本日茲に閣下諸君に各位の御參集を煩はしたるは、五月八日の閣議において決定せられたる朝鮮に徴兵制實施のことに關し、その趣旨を申述べ各位の御盡力により本制度の實績擧揚と民衆の啓導とに全きを期せんがためであります、本制度の實現は國家として特に朝鮮として眞に巨大なる一線を歷史の上に劃するものでありまして内鮮人を問はず心有る者は齊しく何時の日にか朝鮮をして此の境地に達し得せしめんことを心窃かに翹望して已まなかつたのであります、が、今や大東亞戰爭下の悠遠雄大なる御聖業においてこれが實現をみんとする階梯に到達致したのであります、誠に感激、衷心より御同慶に堪へざる次第であります

本職は茲に本制度實施に關する當局の準備並に施設に對し各位の熱誠なる御協力を要請致す次第であります

徴兵制度實施に至りたる理由

（1）内鮮一體の實踐に徹し來れること、即ち一視同仁の聖旨を奉體する施政三十年の歷史は半島の産業經濟を飛躍的に發展せしめ、物的民度が著しく向上したるのみならず精神的方面においても幾多の面目を一新し、東亞盟主たる日本國民としての光榮ある資質を荷ふに足る資質の備はり來つたことが客觀的に認めらるゝに至つたことであつて、これを換言すれば、半島同胞の皇國臣民としての修養努力が自然の間に有るが儘に評價せられたるに外ならないのであります

（2）志願兵制度の實績良好なること、半島同胞の愛國的至情よりする兵役制度實施の熱望に應へ（昭和十五年度創始せられたる陸軍特別志願兵制度は逐年良好なる成績を收め、採用者數、志願者數共に飛躍的增加を示し本年度の如き採用者數四千五百名に對し志願者數廿五萬を超ゆる狀況を示し、半島人青年層の志向の最も觸もしき姿として内地人識者を感動せしめたのであります、選ばれて軍務に服したる先輩諸君の功又大なるは申す迄もありません

（3）半島同胞の熱望に應へたること、如上志願兵の事例のみならず支那事變より大東亞戰爭に移行したる時局下半島同胞の顯示したる愛國の赤誠を以て足れりとせず更に内地人同胞と共に一身を君國に捧ぐるの機會を享有せんことを要望する者勘からず名實共に皇國臣民として奉公の至誠を致さんとする機運澎湃として漲りつゝあるのでありまして此の至純なる熱望に應へ多年の念願容れられて茲に本制度實施の段階に到達したるものなるを信ずるのであります

（4）本制度の決定は朝鮮同胞に對し大東亞共榮圈建設の中核的指導者として活動するの地位を與へられたることを保證せられたるものにして光榮無上なりと云ふべし、今や一億國民の四分の一たる半島同胞は兵役義務の分擔により名實共に東亞の指導者たる優位を分ち與へられたるものなる故、之を確保せんが爲めに内容の充實精神の修養に努力すべき秋なり

以上四つの理由は素より區々別々のものに非ず、一つのもの、一部は之に過ぎないのでありまして、歸する所、内鮮一體が此の感激深き時局を契機として其の極致に到達せんとする過程が齎し來つた喜びに外ならないのであります

二、兵役の本質

半島民衆をして徴兵制度の本旨を理解せしむるには日本國家における兵役の本質に味到せしむるの要あるを感ずるのであります

即ち我が皇國にありては肇國の初めより天皇陛下は同時に大元帥陛下として陸海軍を統率し給ひ國民皆兵の傳統を確立し來たれるものなるが中世に至り兵權武門に歸したる變態あり、明治維新になりてこれを復古して以來國家の外戰に必勝不敗の榮譽を顯はし今日に至つたのであるが此の崇美なる國體と傳統の下國民は兵役に服することを以て最大の光榮とし男子たる者、之が選に洩るを以て最大の恥辱と致すのであります、明治十五年　明治天皇が陸海軍人に賜はりたる勅諭の中には『朕は汝等を股肱と頼み汝等は朕を頭首と仰ぎてぞ其の親は特に深かるべき』との御言葉があり、また『我國の稜威振はざることあらば汝等能く朕と其憂を共にせよ、我武維揚りて其榮を耀さば朕汝等と其譽を偕にすべし』とも仰せられ忠節、禮儀、武勇、信義、質素の五ヶ條に亙る聖訓を垂れ給うたのであります、蓋し日本精神の精髓は此の勅諭の中に在り、和戰の兩時に於て獨特の面目を發揮する所以をなすのであります、半島同胞は久しく文事に偏して武に遠ざかり尙武の風を喪失したるは過去の事實であります今こそ國民皆兵の制下に列して心身を練り陛下の股肱、國家の干城として滅私奉公するの機會に於て大東亞に指導者たるの心境を養ふべきであります

三、本制度實施の結果

本制度實施に對しては、直ちに必要なる諸準備に取掛る譯でありますが、これによつて相互に得る所は啻に内鮮一體の歷史的必然に向つて更に著しき飛躍を爲したといふことであります、今日以後の内鮮一體の具現は恰も山腹の石を轉がす樣に今日迄は大なる力を加へねばならざりしが今後には石自體の力で加速度を以て奔轉するが如くなるであらうと確信して居ります、今や時局の契機により山腹の巨岩は非常なる勢を以て一定の方向に轉り始めたのであります、男子三日相見えずんば刮目して見よ、是れ時局下半島同胞の心境を評するに相應はしい言葉である、本職は徐々且迅來内鮮一體の實姿を具現のために一意努力し來つた心境として誠に禁へざるものがあります、こゝに一言附言したきは兵役義務の半面には權利の裏付け無かるべからずとなすが如き反對給附的觀念が一部に於てなりとも生ずるが如きことあらば、この神聖なる義務を冒瀆する虞あるのであります、日本國民の兵役觀念は義務と謂はんより寧ろ特權た

結び

るの範疇に屬すべきものであることは國體の本義を知ることにより瞭であります、たゞ内鮮一體がかくして實踐的に行はれて行く道程に於ては、何人か要求せずとも自らにして理由なき區別が消え失せて行くことはこれまた皇國家の本質であることを信ずれば足るのであります

これを要するに本制度實施の決定は、日本國内に於ける半島同胞の地位、道義が期を劃して向上したることを意味し、同時に最も光榮ある皇國臣民道の實踐の機會と方途とを與へられたることを意味し、之を鍛錬することにより名實兩ながら押しも押されもせぬ大日本國民として大東亞に志を伸べ、將來の世界を堂々潤歩する資格を獲得したることを意味するのであります、此の上は本制度の趣旨に合致する樣、大に兩民族の陶冶に力め、實施に故障を生ぜざる如く内地人の兵士に劣らぬ心身の素質を養成して半島人の名譽を發揚するの心構へがなければなりませぬ、これに關しては半島にある内地人の責務も亦重大なるものでありまして、衷心の士は須らく半島人青少年に對し、至誠一貫最大努力を以て指導、誘掖を惜しまず、共々に半島の名譽を護るの覺悟を必要とするのであります、本制度決定に際し社會の先覺者たる各位の御協力を切望致す次第であります

準備委員會設置 委員長ほか各役員任命

半島人に對する徴兵の制度施行に關する重要事項の準備調査のため總督府に朝鮮總督府徴兵制度施行準備委員會を設置することゝなり十一日附官報で發令、同時に委員長ほか各役員が任命された

▲委員長 三橋警務局長
▲委員 八木警務、吉川保安、本田學務、蔭井地方、岩島民事、倉島情報、湯淺社會、奧村土木の各課長
▲幹事 八木警務課長、加藤同事務官
▲書記 宗〔…〕警務局屬

米英船舶擊沈三十二隻 獨一週間の戰果

【ベルリン九日同盟】獨軍司令部の發表を綜合すれば過去一週間に獨潛水艦によつて擊沈された敵船舶は廿二隻（一二八、三〇〇トン）に達した、うち米海軍水域において擊沈した船舶は油槽船五隻（四一、〇〇〇トン）を含め合計廿二隻（一二八、〇〇〇トン）である、また獨空軍は商船七（五〇〇トン）を擊沈、このうち一隻は軍需品を滿載した六千五百トンの船であつた、さらにこのほか獨艦隊は集中攻擊をもつて英巡洋艦エジンバラ號（一萬トン）を擊沈、驅逐艦數隻に損害を與へた

南方建設愈よ本格化 現地軍總司令部で共榮圈物動會議 作戰行動一段落

【〇〇基地にて十日同盟】コレヒドール要塞の攻略、ビルマ制壓によつてわが南方圈の作戰行動は一段落を告げいよいよ戰後建設の段階に入つたので、わが南方方面陸軍總司令部では十日隷下各軍の物動關係官を〇〇基地に招集し比島、ボルネオ、ジャワ、スマトラその他の東印度諸島、マレーなど各占領地域ならびに佛印、泰國を含む南方共榮圈全地域にわたる重要資源の開發とこれら諸地域間における物資の相互交流ならびに南方と日本内地との物資交流に關する具體案樹立の會議を行つた、同會議は十一日も續行されるがこれによつて大東亞戰爭遂行の戰力擴充をはかり大東亞經濟における綜合的な物動計畫案が決定され南方圈戰後建設はこゝに飛躍的に進展を見るに至ることゝなつた

米蔣空軍粉碎 わが荒鷲、雲南省出擊

【廣東十一日同盟】去る四日以降連續的に江西省敵航空基地を攻擊し出擊中のわが航空部隊は十日吉安、南城、玉山などに第八次攻擊を敢行、徹底的に敵軍施設を爆碎した、一方昆明來電によれば雲南省に殘攻した我陸上部隊と緊密に協力し重慶軍を擊破中のわが〇〇部隊は十日雲南省西部方面に出動、反擊し來つた米蔣聯合航空部隊と壯烈な空中戰を交へ忽ちこれを制壓した

慘！敗走千里 空から見た蔣軍

【ビルマ前線〇〇九日同盟】皇軍破竹の進擊の前にいまや重慶遠征軍は文字通り敗走千里をつゞけてゐるが、地上部隊の猛攻に協力するわが荒鷲の眼に映り見た重慶軍の敗走の慘狀を次の如く語つた

わが精鋭が奴鼠の如く退走する雲南省は標高三、四千メートルの峻嶮で、この山岳を縫つて幾重にも曲りくねつた赤土の道

戰線へ今日も感謝の慰問文
五月十二日ヨリ十七日マデ
文展彫塑無鑑査力作展
會場 四階催場
京城 丁子屋

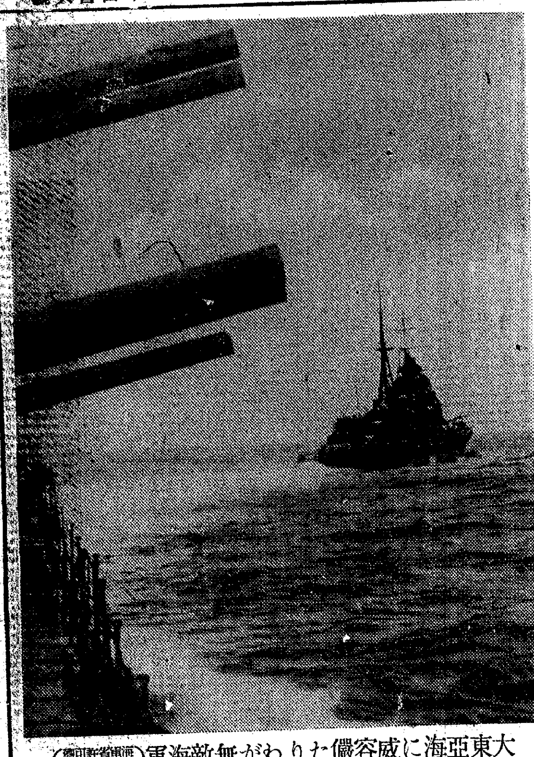
大東亞海に威容儼たりわが無敵海軍（海軍省許可濟第五七一號）

要衝續々と奪取 ミンダナオ戡定近し

【比島〇〇十日同盟】ミンダナオ島戡定作戰中の〇〇、〇〇陸軍精鋭部隊は百十度を超ゆる炎熱のコタバト平原を縱貫して着々戰果を收めてゐるが、陸軍機の空中偵察によれば ミンダナオ島東岸より北上疾風の如く行動を開始した覆面の新鋭〇〇部隊は山嶮を利して頑強に抵抗する敵を排擊、九日午後四時コタバト平原東側プランギ河上流の敵軍事據點カバカンに突入、同五時殘敵を掃蕩して完全に同地を占領感激の日章旗を飜した、なほ同地占領によつてカガヤンより敗走マライバライに集結した敵の退路は遮斷され、その包圍殲滅の日は目睫に迫るに至つた

【比島〇〇十日同盟】陸軍機の偵察によれば九日ミンダナオ島西北の山岳地帶に於ける敵を擊退しつゝ後路を縫つて猛進中のわが〇〇部隊は同日午後三時過ぎカガヤン東南方四十五キロ、マライバライの北北西卅五キロの敵要衝スミラオを占領、さらに一方〇〇部隊は息ふ暇もなく敵を急追して〇〇の線に進出中

【ミンダナオ島〇〇十日同盟】マライバライ攻略の右翼を承るわが陸軍の精鋭山岳部隊は八日カガヤンから行動を起こし標高二千三百メートルのカタングラツト山の四方を峡谷と山巒を越え道なき道を猛進を續け、九日には早くもマライバライ西方のミアラヨンを占領、さらに前進マライバライ南方の敵陣地の背後に迫る態勢をとるに至つた

【比島〇〇十日同盟】陸軍報道部發表 ミンダナオ島戡定作戰の〇〇陸軍部隊はミンダナオ島の中央部マライバライを目指して四周から包圍を狹めつゝあるが、九日〇〇部隊は〇〇の東公路を敗走する敵を追擊、同時ごろスミラオ、マライバライ間の要地を攻略した

猛攻に總崩れ 捕虜敵軍參謀長敗戰を語る

【ミンダナオ東岸グランにて十日同盟】タンクラン東南マンギマ南谷一帶の自然の要害を利して多數のトーチカを構へ頑強に抵抗してゐた敵はわが猛攻に耐へかね九日の黎明から總崩れとなつて多數の武器を棄て退却を開始した、その際皇軍はミンダナオ駐屯米比軍參謀長キレ大佐を捕虜としたが同大佐は語る

カガヤン、タゴロアン一帶には六十一、六十二、八十一、百二の四個聯隊を配備してゐたが、日本軍の上陸進擊が急なので四散しどこへ行つたか自分も解らぬ、シャープ少將も南標近くまで退却し『死守せずともよし』と命令を發したが九日漸く退却されたが、日本軍の追擊があまりにも早いので捕まつてしまつた

アドミラリチ島 無血占領に成功 ニューギニヤ前衞據點

【ローレンガウ（アドミラリティ島）にて十日〇〇海軍報道班員同盟】帝國海軍〇〇部隊は四月八日未明を期し東部ニューギニア西北三五〇浬にあるアドミラリティ諸島マヌス島の攻略を敢行して同島を無血占領した、〇〇部隊は四時半を期してゼアドラー灣より一齊に上陸、直ちにロールンガウに突入したが敵は早くもわが軍の進攻を察知し無線電信所、兵舍、軍需品倉庫、飛行場などの重要軍事施設をはじめ地方廳、官舍、病院など凡ゆる建築物を破壊あるひは燒拂して逸早く奧地の密林地帶に遁走してゐたものである

時の鐘音

皇軍は東南圈境の敵戰略據點を制壓して大戰爭を展開、軍隊は全く超越した。

×

かくて米英勢力は東亞から全く驅逐される日も遠くない。

×

東亞から驅逐された米國、それは米國の崩壞を意味するものだ。こゝに人類の平和あり。

×

米國は今や累卵の危局に立つ。時むべからざるを時む。米路は敗北のそれと知れ。

×

徴兵制に躍る半島の御民われの喜び。蒼生の感極まる。

×

この喜びとこの感激をいかに生かすべきか。深思三省せよ。

×

師みどらの皇民の鍛成のみ。

＝人＝

◇上内彦策氏（東拓理事）十一日江界へ
◇中山強一郎氏（朝鮮石油常務）十二日〃あかつき〃で東上
◇山田忠次氏（住宅營團理事長）満洲方面へ出張中十一日歸城
◇池田守氏（總督府制鐵嶺支部長）十一日内地へ出張
◇華山大義氏（妙心寺住職）十一日〃あかつき〃で歸城

總督府辭令（九日附）

▲本府事務官〔…〕命總督官房勤務▲（七本）本府技師武居淳次郎 本府技師（五等）▲本府道事務官〔…〕

倉島情報課長新京へ出張

倉島總督府情報課長は新京で開催される大東亞建設〔…〕のため十三日京城發のぞみで約一週間の豫定で新京に出張

結核に！
C.T.2
本劑は特有の浸透性殺菌力により、結核菌の發育を阻止し、消炎力に依る喀痰、盜汗、咳嗽を輕快ならしむるので、肺結核、肺浸潤、肺尖加答兒、肋膜炎、淋巴腺炎、痔瘻、カリエス、化膿性疾患等は勿論、喘息、百日咳、肺炎に適切なり
（價定）一圓二〇　二圓二〇
カラニウム錠

缺勤の原因
統計によると大半は風邪が原因です。かぜは冬に限りません。平素から充分注意いたしませう。猫の手も借りたい人手のいる時です。
かぜ・ねつ・頭痛 マラリヤに
キニーネ主薬の キナピリン
大阪市 株式會社 高橋盛大堂製藥所

國民皆労の秋
まづ新生アイフ 強胃健腸確保に

新生アイフ！は繊細な制酸劑や整腸劑でもなければ、消化劑や酵母劑でもありません。主薬が胃腸内壁の炎症や損傷、胃腸筋の弛緩、分泌、運動、吸收機能の異常等、器質的機能的障害を除いて諸症状を根本的に緩解せしめるは勿論、病衰せる消化器管をその組織から恢復強化し、榮養、抵抗力をも增強せしめる等、病源、對症兩治療と榮養補正の三作用を兼ねた綜合胃腸藥であります。ですから症状の頑強執拗な慢性胃腸病には打つてつけの治療藥として賞用せられます。
新生 アイフ
【價格】新號・新本各一円五十錢
發賣元 大阪市東區淡路町 原田和藥會

山王印 純國産
漏洩防止
液体パッキン劑
ヘルメチック・サンタイト
各官工廠御用命
◎本劑の特質
1・各種金屬の防錆塗料・密封・接着劑として最適
2・燃料油・脂・酸・アルカリ・海水に冒さるることなし
3・電氣絶縁性にして絶縁塗料として優良
4・用法極めて簡易軍・小刷毛にて塗布す
航空機・艦船
自動車・車輛
兵器・計器
一般内燃機・工作機械
特約販賣店
京城府永樂町2・73
永樂ビルNO13
大成商事
電話本局(2)5798
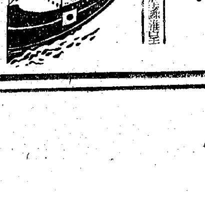

御稜威に晴れたり半島の空

【寫眞】二萬人感激の萬歳　けさ朝鮮神宮奉賛殿廣場における徴兵制度實施宣誓式に參列者の萬歳奉唱

徴兵實施

二千四百萬新な誓ひ

けさ神宮で奉告祭と宣誓式

仁阪こゝに卅二年、半島二千四百萬同胞の榮光を象徴して神前に赤子徴兵の決意を誓ふ『徴兵制度實施感謝式』は、總力聯盟指導のもとに十一日全鮮津々浦々を蔽つて一齊に行はれたが、この日京城では午前十一時、朝鮮、京畿、京城三聯盟共催のもとに聯盟各役員、各種團體代表者、町聯盟理事、大學、專門學校、男女中等學校四年以上、青年訓練所生徒など約二萬五千を朝鮮神宮奉賛殿前廣場に集めて盛大嚴肅に擧行された、これより先き聯盟旗、團體旗、校旗を先頭にした約二萬五千の各團體はぬかるみの神宮參道をつぎくと聖域へと押しかけ會場は立錐の餘地なく、溢れる人々は附近の丘にまで登つて式の開かれるのを只管に待つ、やがて定刻十一時、南總督を先頭に板垣朝鮮軍司令官、大野政務總監、鎭海警備府司令長官代理黒木大佐など首腦、三聯盟務局長、鈴川司政局長など在城各局長、聯盟側からは波田總長、烏川總務部長、矢野文化部長など出席、へんぽんと飜る國旗のもとに修祓の儀は始められた、國民儀禮につぎ南總督は壇上に進んで

『徴兵制の實施せられたるは、半島同胞が今や崇高なる兵役に服し得るの域に達したるものなることを確認せる結果なり、職員各位は一層この光榮ある制度實施の精神を服膺しますく精進努力、內鮮一體盡忠報國の實義に徹せよ』

と言々思誠の至誠に溢る告辭を朗讀すれば、言辭は神威を揺がし鎔を生んで參列者の胸底深く刻み入る、終れば朝鮮青年の父伊藤教男氏は白髪を風に吹かせて宣誓文を讀み上げ

『我等はいよく徴兵制の榮譽を擔け皇恩に應へ奉らん』

と二千四百萬の歡呼と決意を神前に誓ひ、板垣朝鮮軍司令官、鎭海警備府司令長官代理黒木大佐の祝辭があり、總理大臣、陸、海軍各大臣、拓務大臣に朝鮮聯盟總裁の名で送る感謝電文の決議があつて〃海ゆかば〃を齊唱　天皇陛下の萬歳を三唱し奉つて世紀の巨歩を踏み出す宣誓の式は同十一時四十分終つた

◇

半島同胞が夢にさへ願つた徴兵制の實施、この大いなる感激に挺身殉國の熱誠を朝鮮神宮大前に捧げる徴兵制實施奉告祭は、十一日午前十時半から廣瀬宮司祭主のもとに嚴かに執り行はれた

薫風は神域の緑を揺がし、伶人の奏する雅樂は深い感銘を包んで四圍に鈴する

開扉、獻饌の御儀につゞき、宮司祝詞を奏上、南總督玉串を捧げ一歩々々踏みしめて拜舎より神前に參進、一しほの感激を胸に秘めて玉串を奉奠すれば、折から吹く颯々の風にそよぐ葉末の音にも、この赤誠に應へ給ふ神靈の姫く、深くく神と頭を垂れる總督の面上には感涙さへ浮ぶ、つゞいて板垣軍司令官、鎭海警備府司令長官代理黒木大佐を代表して玉串の奉奠、李恒九李王職長官代理、丹下京畿道知事、矢野京城府聯盟會長、それぐ玉串を奉奠、撤饌、閉扉の御儀あり、同十一時式を閉ぢた

感謝電文

我等積年の希望容れられ半島に徴兵制施行の議決せらる、欣喜感激措く所を知らず、本日朝鮮神宮大前に於て奉告祭並宣誓式を擧行するに方り閣下の御盡力に對し謹て深甚の謝意を表すると共に愈々內鮮一體、盡忠報國の實を擧げ以て皇恩に應へ奉らんことを誓ふ

國民總力朝鮮聯盟總裁

總理大臣　陸軍大臣　海軍大臣　拓務大臣

宣言

朝鮮同胞ニ對スル徴兵制施行ノ議決定セラル、聖慮ノ程寔ニ感謝ニ耐ヘズ、我等ハ愈ヨ內鮮一體盡忠報國ノ實ヲ擧ゲ、征戰貫徹ニ邁進シ誓ツテ皇恩ニ應ヘ奉ランコトヲ期ス

右宣誓ス

昭和十七年五月十一日

國民總力朝鮮聯盟
同　京畿道聯盟
同　京城府聯盟

寫眞【上】けさ宣誓式の感激をそのまゝ本府を訪れ新たな覺悟を誓ふ伊東校長以下延禧專門學校生徒一同【下】本社に殺到した全鮮各道青年からの感謝の書翰

この喜び、この感激

全鮮から感謝文殺到

徴兵制度のこの喜びを雜に十一日全鮮各地の青年より本社に寄せられた感激の書翰數百通、いづれも徴兵制施行の大いなる歡びと、無敵皇軍の一員として恥しからぬ錬成を誓ふもののみ、中には書に現はせぬ感激を便箋に殘る涙の跡に何よりも雄辯に物語つてゐるものもある、以下その一、二を原文のまま掲載しよう

鳩山炯模君（京城地方專賣局義州工場製組）今日いつもの通り二時間の殘業を濟ませ疲れた身體で家まで歸ると、弟が新聞を見て我々も昭和十九年から軍人になれると喜んでゐたので、すぐ新聞を見たら徴兵制の發表がありました、私たち半島同胞はどんなにこの日を待ち焦れたことでせう、私は嬉しさの餘り思はず萬歳を何回となく叫びました（中略）皇國臣民の誓詞が出來てから、私たちは毎朝この誓詞を奉唱し、また實踐躬行に勵んでまゐりましたが、この努力が立派に報いられたのです、廣大な御稜威に限りない感謝を捧げこれからは名譽ある帝國軍人として一死報國出來る日を待つて、一生懸命努力することを固くお誓ひいたします

長田鳳遠君（府內黄金町三ノ三〇滿蒙洋服店內）ぱつと見た徴兵制施行の見出しに、私は眞くかぶりつくやうに新聞を取上げ一ページ全部息もつかずに讀みました、我等半島青年が畏くも　天皇陛下のお召しにより、世界無比の皇軍の一員として、大東亞建設に參加出來る日が來たことは嬉しくて、有難くてたゞ涙がこぼれてなりません、私もこれからどんな困難をも排除して、心身の訓練をして名譽ある甲種合格にならうと固く固く決意して居ります

總督にも續く感謝文

徴兵制度施行發表の九日以來、全半島民衆の感激は感謝文となつて全鮮の道、府、郡また遠く內地よりも南總督に宛てゝ續々と屆けられ半島同胞の熱誠と心意氣を遺憾なく發揮し十一日到着したものだけでも遠く群馬縣の協和會支部前代議士朴春琴氏等をはじめ數十通に及んでゐる、主なるものを拾つてみると

朝鮮臨戰報國團咸北支部、同平安南道安城基支部長、慶北慶州邑協和聯事長、黃海道知事山木文藏、平北鐵山郡守、慶北慶州郡聯盟總務事長等がある

一死報國！

赤誠の學徒、本府へ

十一日、朝鮮神宮大前における奉告祭をすませた學徒が今日の感激を抑へ切れず總督府を訪問、敬意を表した、ひきつゞいて延禧專門學校全職員、生徒四百五十名は午後一時すぎ伊東教頭校長を先頭に堂々隊を整へ總督府大玄關前に集結、眞崎本府學務局長に對して抑へきれないけふの歡びと光榮のことばを傳へて一死報國をちかつた

『眞の內鮮一體の結晶であるこのたびの徴兵制の光榮に對してはその感激、筆舌にも現しにくく、ここに感泣のあまりけさ早速朝鮮神宮に參拜して奉告の歸途、本府を訪れました、今後とも皇國臣民の誇りにかけても御期待に副ふべく半島若人の面目を發揮して　御國にお酬い奉ります』

全校を代表して學務局長の前に誓ふ伊東校長の口頭は熱い涙で濡れてゐた、これに答へて眞崎學務局長は『その意氣、その熱で大いに日本臣民の臣道を實踐していただきたい』と、激勵した

告辭

朝鮮同胞に對する徴兵制が昭和十九年より實施せらるゝに對し本日茲に國民總力朝鮮、京畿、京城三聯盟合同主催の下に宣誓式を擧行せらるゝに方り一言告ぐる所あらんとす

惟ふに朝鮮同胞に對する徴兵制施行の決定は朝鮮統治上正に劃期的一大進展にして衷心慶賀に堪へざる所なり、抑々半島は施政以來茲に卅有三年、歴代爲政當局者克く一視同仁の聖旨を奉戴し半島同胞をして名實共に皇國臣民たらしめ內鮮一體たることを以て統治の根幹と爲し來れるが、半島の同胞亦克く之を理解し爲政當局者の指導の下に皇國臣民たるの實を擧ぐべく只管努力し來れり、殊に滿洲事變を契機として國民的自覺を著しく向上し更に支那事變に依り一層之を擴大し奉らんとする熱意は熾烈なるものあり、昭和十三年度より陸軍特別志願兵制度を實施せる所、其の成績逐年良好に赴き志願者數、採用者數ともに飛躍的增加を示し、昭和十七年度に於ては採用者數四千五百名、之に對する志願者數實に二十五萬を超ゆるの盛況を呈せり、殊に大東亞戰爭勃發の後に於ける半島同胞の愛國の至情は更に一大飛躍を遂げ、內地人同樣に一身を君國に捧げ奉るべく熱望する者尠からず、名實共に皇國臣民として奉公の至誠を致さんとする機運澎湃として朝鮮に漲りつゝある現狀なり、今回政府が同胞に對する徴兵制施行の方針を決定せる所以は以上の事實に照し朝鮮同胞が今や崇高なる兵役に服し得るの域に達したるものなることを確認せる結果なり今や徴兵制實施の一段階に到達し、眞に內鮮一體の道に徹し得るに至れる半島同胞の光榮と其の滿足や蓋し察するに餘りあるものあり、本職また就任以來一に此の日あるを期して努め來れる所にして、今回の決定を見るに至り衷心の欣喜措くべきものなし、聯盟員各位一層此の光榮なる制度實施の精神を銘記し愈々精進努力內鮮一體盡忠報國の眞義に徹すると共に、益々國民的資質の錬成向上に努め眞に皇國臣民として國防の大任を完遂し得るの日に備へられんことを切望して已まず

聊か所懷を述べて告辭とす

昭和十七年五月十一日

國民總力朝鮮聯盟總裁　南次郎

『油肥聯號』命名式

燃ゆる赤誠を翼に託して捧げるわが無敵海鷲への京城明治町二ノ一〇四朝鮮油肥製造業水產組合聯合會獻納にかゝる艦上戰鬪機三機『朝鮮油肥號』一基の『朝鮮油肥號』命名式は來る十日午後一時半から京城府民館大講堂でいとも嚴肅に擧行された

時計の修理は　村木へ

南大門停留所（太平通入口）　花柳病專門　包皮整形外科　松野醫院

ナリス　セットローション　時局下のたしなみに

腸を一週一回は清めると丈夫！　ホシチヤコール　消化・整腸　三〇瓦　五〇錠　一〇〇錠　「ホシチヤコール」は腸毒を吸着し除去する薬です。星製薬株式會社

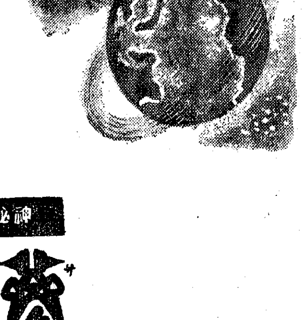

太陽は……今更ら言ふ迄もなく我等に光と熱とを與へ全人類は仰いで活動の基と感謝してゐる。
參茸トニクは……病狀の方は勿論健康な方にも其の增進確保に效果顯著なので皆樣の生活に力と喜びの源泉となるので歡迎されてゐる。
【適應症】精力減退、虛弱體質、神經衰弱、ヒステリ、心臟衰弱、消化不良、食慾不振、產前產後、一般子宮病、發育不全小兒、肺尖結核、腺病質、早老、脚氣……
二五〇瓦・二圓八十錢　五〇〇瓦・五圓
（全國有名藥店及百貨店藥品部に有り）
神秘的效果を發揮する精力强進劑
參茸トニク
製造發賣元　慈善堂製藥株式會社　京城鍾路二丁目

聽けニュース！　一家に一台　ラジオ受信機　7時 8時 10時 12時 3時 5時 7時 9時 10時

マツダ　マツダランプ直營　京城書店　京城府本町二ノ一〇六　電話（本局）四三五五　N.41

病毒で苦しむ人へ　百名限り無料で親切に
私の病院は一日も早く根治して下さる方を…（以下判讀困難）

日本勸業證券　福合せ債券　一組六枚あれば　京債の賣出　京城支店

貴店の繁榮は　商店名入のカガミより　三洋製鏡所

ハクチ藝…　（玉）まるや　電②〇660番

多摩結城　西陣お召

皮膚科　泌尿科　洪鶴珍　京城鍾路…236　電光3053

濕布は　エデイ　適應症　厚生省推薦品　朝鮮總配給元　株式會社北島藥店

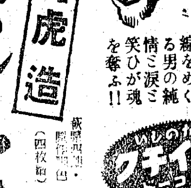
ジャングルの虎　文藝浪曲　虎造　マレー戰線をめぐる男の純情と涙と笑ひが魂を奪ふ!!　テイチク

外科　白麟濟病院

サロン・アイスクリーム原料　ミルク・牛乳・コンス・ゼラチン一切…　興亞冷凍工業所

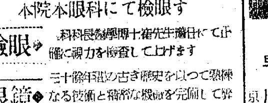
檢眼無料（學生に限り）
本院本眼科にて檢眼す
檢眼　…醫學博士…先生…正確に視力を檢査して上げます
眼鏡　三十餘年間の古き歷史を以つて熟練なる技術と精密な機械を完備して…
京城驛前　旭醫專病院
旭眼鏡店

斷食　先づ『健康』が第一だ　早川斷食寮

パピリオの新しい色彩研究（十）
西洋の人体画を見ると分るが、決して、白い肌には描いてゐない。あれ等の繪の肌はみんな白人ではない。どれも淡く色をつけてゐる。白い肌は繪にならないのだ。白い肌に描くと、不思議に繪が下品になる。泰西の名畫に傳つてゐるのは、みんな小麥色式に、色づけてゐる。實に、日本人の肌の色は、最も美しい、誇りある人種の色といつてい。

赤ちゃんのアセモ・タダレに　カネボウのタルカム・パウダー　鐘紡藥品部

丹平　特効外布　皮膚病に　タムシ液
特長　殺菌力が强く　かゆみを止め　速く快く効く
主效　たむし、いんきん、しらくも、ぜにがさ　其他皮膚病に良效
丹平商會

內服短期奏效・病原療法劑！
急性　慢性　化膿症
丹毒・濕疹　面皰・癤疽　外傷化膿　扁桃腺炎　中耳炎　齒槽膿瘍　眼瞼炎　化膿性淋疾　婦人科疾患
アルバジル錠

工員緊急募集
日本製…株式會社…工場
海州職業紹介所

愈よ『お客さん』だ　一瞬、海中へ逆落し　敵弾下悠々『爆撃終り』

印度洋決戰記　中

【インド洋上航空母艦○○艦上にて牧島海軍報道班員記】攻撃の大編隊を送り出して朝食を終つたばかりの時、突如ラッパの音がけたゝましく鳴つた「總員配置に着け」敵襲？艦内が一時にピーンと緊張した、敵機の襲來だ、機關長はさう叫ぶとさつと立上つて機關室の方に走つていつた「いよ〳〵お客さんが來る」「馬鹿に早いぢやないか」などといひながらみんなは蟻の様な敏捷さで飛行甲板に飛び上つて行く、双眼鏡を借りて見ると大きな飛行艇が一機飛んでゐる、その後には小さく味方の戰鬪機が二機見える「戰鬪機しつかりやれッ」大きな聲で聲援を送る、友軍機の一機がくつと敵飛行艇の後尾にくつついた、續いて他の一機も喰ひつきに成功した『もうお客さんは駄目だな』と思ふ間もなく敵機は見る〳〵黒煙の尾をひき出しやがてそれが赤い火となつて落ちて行く、そのまゝ海に突つ込むかと思つて見てゐると海上二百米位の所でぐつと機首を上げた「おや」と思つた瞬間、敵機はそのまゝ海中へ突入して見えなくなつてしまつた

「萬歳々々」艦上ではドッと喜びの歡聲である、二台の友軍戰鬪機はなほもぐる〳〵とその上を廻つてゐる「この調子だと今日はまだ〳〵お客さんがやつて來るぞ」第二次攻撃隊の○○隊長がいふ「コロンボ上空天候不良、今より突撃にうつる」編隊長の無電が入つて來た、續いて「敵大巡二隻南下中」偵察機よりの無電である、○○參謀の精悍な顔がキリッと緊張した「よしつ、第二次攻撃隊を大巡の方に向けよ」艦内は俄に目の廻る忙しさだ、還ひ氣よく次から次へと新鋭爆撃機が甲板に上つて來る、整備員がワッショ〳〵とそれを出發の位置に列べる、その間にも編隊長からは「爆撃終り、われ歸途につく」と簡單ながら力強い無電が入る「相變らず編隊長は落着いてゐますね」「今にゲロリとした顔をして歸つて來ますよ」若い主計中尉がいつてゐた、第二次攻撃隊はもう出發を始めた、忽ち編隊が出來上ると瞬く間に南方に姿を消した、それと入れ代りに戰鬪機が歸つて來たが二機だけだつた、しかも後の一機は黒い煙の尾を引いて飛んでゐる「やられたなッ」皆の心配さうな瞳が一齊に空にそゝがれる、先頭の一機はくつと機首を下げた、よく見ると隊長機だ、隊長は飛行機の上で手を振つてゐる、傷ついた部下を守つて一足先に歸つて來たのだ、そして部下の飛行機を先に着艦させるために上空をぐる〳〵廻つてゐる、黒い煙の尾を引きながら○○兵曹機は着艦した、みるとエンジンを射抜かれてゐる「よく歸つて來られたなあ」「良かつた、良かつた」○○兵曹の肩を叩いて整備員は泣かんばかりに喜ぶのであつた

強い子は強い母から　母と子のための座談會（完）

五、六歳から科學的な教育を

大津　いま食物中心になほちりましたが、今度は精神方面に入りまして、幼児の躾け方と玩具の取扱ひを一つ願ひたいと思ひます、相川さんどういふ玩具を使つて居りますか

相川　特別玩具のために費用をかけません、二人居る子供でも順々に讓つて行くやうにして居ります、それから特別にお誕生日とか、お正月のお祝ひとか、何かの時に買ふといふ風にして、あとは無暗に買ふことはいたしません、又まゝごとも玩具でなく實際の物の器、要らなくなつたナイフをおまゝごとの道具にする、大人の生活と同じやうにして居りますが、子供は却つて喜びますし、本當に今迄のやうな小さいおまゝごと式でなく、實際に茄とか大根を切らせて御馳走の中へ入れて實際に子供に生活知識を持たせるといふ風にして居ります、友の會では五月一日から幼児週間を開きますが、その方の係は矢島さんがやつて居ります

永島　買つた玩具は子供が嫌ふんです

弘中　玩具はあまり與へ過ぎない方がいゝと思ふ

矢島　積木は聯想作用がございまして、自分の思つた形に構成せますから割合に一般的なものだと思ひます

相川　工夫の出來るのは永續きがする、お人形は永續きする、積木も作り方が段々複雜になつてをりますし、動物の玩具は中間に入れるといふ風に動かしてをります

永島　兒童心理學で物を把握する力、その時は『おしやぶり』を本能で持ちますが玩具はあまり要りませんね

湯澤　『おしやぶり』とか『がら〳〵』あゝいふものはやはりやつた方がいゝんですかね

永島　私の家では歎腰を三寸位に切つたのをやります

八幡　『おしやぶり』は不潔でいけません

弘中　食物も贅澤過ぎたが玩具も贅澤過ぎましたね

湯澤　私らが東京あたりを旅行しますと何か買つて來ますが、どうも選び方が惡いのかトランクを開けて見せれば喜びますが、一度か二度で投げてしまふ、機械切れをひねつたりして遊んでゐる、子供は想像力が強いので機切れが刀に見え、鐵砲みたいな氣持になつてゐる

矢島　贅澤な玩具を始終與へるのはいけません、私のところは三人の男の子に三つ別々にやりませんで、相談させてどういふものが欲しいかいはせて、それを果してこつちで買つてやれるか、大膽どの位の程度のお金のものかいはせる、中學の二年になるのが、丁度五つの時に電氣機關車を買つてやりましたが、ずつと使ひ續けて、いま又國民學校の二年になるのが使つて居りますが、さうしますと使ひもしない玩具を無暗に片つ端から壞すといふのでなく、物を大切にするといふ一つの訓練になると思ひます

白鐵　あれを利用しまして子供に科學的知識を與へるとか、湯澤さんのいはれた想像力を伸ばすといふ方面はいけませんか

矢島　それが大切だと思ひます、新聞紙を破らせるのも必要でせうが、精密なものを與へることも大切です、私が經驗したことぢやありませんが、日本人は自動車のいたんだのを早期に發見するのが下手で、かなりいたんでから發見する、もつと小さい時分から科學的知識を與へてゐたら早く發見する、それには音に對する教育が必要だと思ひます、機械に對し小さい時分から訓練されてゐたら大分違ひます

永島　それは理想ですね

矢島　それにはやはり大體把握な永島さんのお話のやうなことも必要ですけれどもその反對にかなり精密なことに慣れてゐるといふことも大切なことぢやないかと思ひます

永島　大きくなつてからでせう

矢島　子供は教育的に大切な時期は五つか六つ位の時期です、時期ばかり摑つてゐても科學的なところがなかつたら、これからの人間は駄目だと思ひます

湯澤　いゝ玩具が必要ですね

弘中　繪本はよくなりました

湯澤　雜誌はよくなりました

矢島　挿繪などかなりいゝ先生が書いて下さいますからね

大津　學校の本でもよくなりましたね、總督府でも相當考慮して居ります、寫眞でもいいのがあるとすぐ翌日總督府から取りに來られます、先日新聞に載せました雄姿、雜誌を望遠レンズで擴大して寫眞を撮つたので、すぐ取りに來られましたが教科書もよくなりました、此頃の子供は恵まれて居りますね、どうも長い間有難うございました（了）

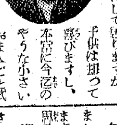

アンボンスケッチ（三）

海軍報道班員　間宮茂輔

情のパンを母は食べず　子に與へ嬉し泣きする和蘭女

アンボンにはキリスト教徒が多いやうに聞いてゐたが、目につく限りでは回教徒の方が多いのではあるまいか、回教の寺院も三、四ある、頭に黒のモハメット帽を被つてゐるから一眼でわかる、二つの倶樂部にもそれ〴〵回教徒のボーイが服勤してゐるが二人とも默つてよく働く、命じられることにも忠實である、子供みたいなので成年前かとおもつてゐると二人とも女房もちであつた、朝七時に來て正午まで働き、十二時から二時間は晝食にかへる、それから戻つて來て夜の七時まで日給は四十錢、常に汗や垢のない物を着てゐる、洗濯させても直に綺麗に仕上げる

◇

陸戰隊本部にオランダの女が現れた、三歳位の子供を抱き、女中をつれてゐる、山中に逃げ込んだのは一月卅日の占領以前からであらう、恐怖に濁ちた眼の色をしてゐる、陸戰隊ではざつと事情を訊ねて、パンを與へた、母の本能は、オランダ女でも變りはない、自分は食べず、幼い子供の手に握らせ、無心に食べてゐる姿を眺めて泣き出してゐる、二ケ月近く、山に籠つて、髪はさんばら、膚は垢にまみれ、見るも哀れな女の姿であるが、殺しはせぬことを今ぞ悟つたのであらう

男子と非戰鬪員は二つにわけて收容してゐるが、山に逃げてゐる女子供もまだ相當にゐるらしいのである、アンボン島の山には猪や鹿がゐるし、住民はオランダ人を憎んでゐる、獸に喰はれたり住民に殺されたりせぬ以前に出て來るがよい、とおもふ

◇

スコールが霽れると、宿舍の洗濯場に女達の姿が現はれる、今日は和蘭皇后誕祭であるが、こちらは陣中でも齋せる

◇

この島には濃山の『歴史』が埋もれてゐる、一五〇〇年代にバスコ・ダ・ガマの部下がこのアンボン島に香料を探りに上陸して以來といふもの、オランダ、スペイン、ポルトガル、イギリスの諸國がこゝに角逐した、有名な日本人虐殺事件の起つたのは一六〇〇年代で元和年間のことに屬する

この島に五十年間も住みついて昆蟲植物の研究に生涯を捧げたランヒユの事蹟、南洋植物圖鑑を作り上げたジョージ・エバアハート・ルンクの事、こゝに來て日の淺いのと、いろ〳〵の都合からまだ手もつけずにゐるが、第一便、第二便には幾分でも觸れられるかとおもふ

ともかく最後の勝利はオランダの重商主義によつて占められ、アンボンで立派な住宅といへばオランダ人がゐた家である、快適な生活を送つてゐたのであらう、どの住宅にも豊々とした家具が備はつてゐて、通風、採光、照光、水便をよく考へた設備がしてある、ピアノ、ラジオ、書物、水浴場、プール、テニスコートなどを大抵もつてゐる

◇

わたしのゐる住宅もさういふ一軒、大きなデスク、大きなベッド、大きな洋服箪笥、庭にはパパイヤがなつてゐる、花々が咲き亂れてゐる、この住宅にはいる時、わたしは床に散亂した寫眞を幾枚もひろひ上げた、こゝに住んでゐた夫婦に子供の寫眞である、愉しさうに肩を組んで和蘭先に立つてゐる一枚が特に目を惹いた、哀切な感が胸にうかぶ、オランダよ、オランダ人よ何處へゆく！これも武士の情といふものであらうか（大本營許可濟）

文化

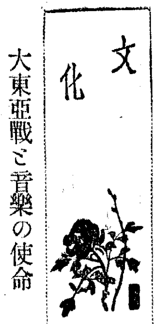

永田春水氏筆

大東亞戰と音樂の使命

齋藤孝麿

今次大東亞戰爭勃發を契機として世界の歴史は日と共に偉大なる動きを示し東亞の黎明は日に日に生起する大いなる轉動によつて百八十度の轉換をなしつゝある今日、翻つて戰前自由主義時代に想ひを致せば吾々の生活がこの歴史の轉期に直面して如何に目まぐるしく進展しつゝあるかに目を瞠るものがある。過去數世紀に亘り文化と道德の假面の蔭にあくなき侵略と搾取を續けて來た米英の勢力は各地における皇軍の赫々たる戰果によつて今や東亞の全領域より驅逐掃蕩され、アジヤ十億の光榮は我が國を中心として再びアジヤのものに歸せんとしてゐる。

大東亞戰爭の性格が建設を内容とする長期總力戰である限り輝しき戰果に併行して文化部門の使命もまた此處に飛躍的發展を約束されねばならない。此處において最も端的に人の魂を左右する音樂もその機能を最高度に發揮して國家總力戰體制の一翼を擔はなければならぬは言を俟たぬ。音樂界においても新體制が叫ばれ事變前隱居して軟弱頽廢的なジヤズの類をはじめとし歐米追隨的な樂風は一掃され、作曲、演奏、批評、輝かしき明朗なる精神思想に立脚して時代とともに前進すべき日本音樂建設的音樂の重要性が認識されて來たとは眞に欣快とする處であるが、今日大東亞戰爭の新段階に到達して大東亞文化建設の指導的核心たるべき日本文化としての見地よりわが音樂部門を檢討するに、音樂職人に殘された新たなる課題の如何に重大なるかを思はずにゐられないのである。

音樂推進機關に基く樂壇組織の統一、職能の統制、延いては國民の士氣を鼓舞する音樂挺身隊の出現、國民音樂の建設、大東亞民族音樂の企劃等々枚擧に遑なく、音樂を國家目的の方向に規定す可きの有効適切なるは此處に多言を要しないが、音樂本來の機能を最も有意義に發揮せしめる精神の動機は、樂壇人各々の内に見出すより他はない。明治以來歐州文化の輸入が我が國諸般の文藝に著しい影響を及ぼした如く、新たに輸入された西洋音樂はその科學的な組織と合理的な形式によつて近代人の感覺に合致して必然的に我が國民層に深く滲透するに到つた。然るに我が國の音樂界は新しい方向に向つて目覺ましい進歩の跡を示したとは事實であるが、その間やゝもすれば西洋音樂の絢爛たる表面の刺戟に眩惑されて本體の把握を忘れ、日本固有の精神から遊離して西洋模倣に偏せんとする傾向が皆無とは言へない狀態であつた。近時その方向の誤てるを指摘して音樂表現の根本理念はあくまで我が國民性に基礎しその技法は廣く世界の優れた手法を消化し、驅使して眞に日本の土より音樂を生み出さんとする國民音樂運動の擡頭は、大東亞戰爭を契機として澎湃と湧き起つた。總てを我が國體の本源に立ちかへつて規定するといふ嚴かな態度は此處に明確に把握され藝術精神も此處に面目一新、本然の姿にかへつた。かくて我が國の音樂はその本質においてその史上かつて見ざる飛躍的發展條件を具備するに到つた事は慶賀に値する。

この慶賀すべき日本音樂の黎明期をアジヤ解放の聖戰さなかに迎へたわが音樂人は作曲に演奏に各自の向ふところ、眞に壯麗なる民族精神の發揚たるべく雄渾壯大にして日本的音樂を最高の姿で顯現しなければならぬ。大死一番身命を抛つて大君に仕へ奉る皇軍將士の心意氣は日本精神の極致たる可く限りある人力を無限にまで展開するその崇高なる精神力は、世界に比を見ぬ大和民族の誇りである。皇軍將士の輝かしき戰果ももとよりその武器の優秀に負ふ所大とはいへ要は是を活用する偉大なる精神力によるものである。今日の樂壇人もこの境地より發足して研身各自の職分に邁進すればその成果は自ら大政翼賛國民運動となり、音樂は偉大なる民族精神の礎となつて敵性國家を席捲するであらう。吾等音樂に從事するものは光輝あるこの時代に生れ合せた幸福を感謝し、三千年の永い歴史の中に培はれた日本精神の眞髓を把握して不動の信念をもつて大東亞戰爭完遂に一意邁進しなければならぬ。かくてこそ皇國の進む道と我が藝術の使命が完全に一致すると信ずるものである（筆者は京城放送局第一放送部員）

不連續線

早老

まだ三十代なのに、頭がつるりと禿げてゐる男もあるのだから、私の髪に白いのがまじつて來たことに不思議はない。

それにしても、頭髪は染めてゐるのではないかと疑はれる程黒いのに、どうして髭だけが白くなるのだらう。殊に、今年になつてからの速度は驚くべき程で、この向きで進行したら、年内には眞白になりはせぬかと思はれる。

初めの間は、白いのを拔いてゐたが、もう今となつては追つかないので、諦めることにした。

「年とつたな」

鏡を見ながら呟いたら

「だから、しつかりなさいよ」

横から妻にたしなめられた。

京日歌壇　吉井勇選

水原　安藤畯子

生れ來る赤兒の肌を思ひつつ配給ガーゼに手を觸れて見る

京城　前川曉子

仕立物南の縁に出したれど吾子の試驗に心落ちゐず

落暉の光やはらかし冬枯れの林の中を入り步む見ゆ

灯ともさで夕闇へたり心足らひこのたまゆらを母とたのしむ

龍川　秋森八重

子等の戰地のわが兄ちばにも續ひ來けど心明るき

心嬉く机に向ひ筆とれど眼さし遠く山を見て居り

◆歌詠　毎月廿日締切◆官製ハガキに一人一枚三首限り認め京城日報社學藝部『京日歌壇』あて◆住所氏名明記のこと

三國志【798】

吉川英治（作）　矢野橋村（畫）

（赤壁の巻）

兵學談議（一）

戒めなければならないのは、味方同士の猜疑である。味方の中に知らず識らず敵を作つてしまふ心なき業である。

が、その反間苦肉を施そうとした曹操の方から觀れば、いまや彼の軍は、西涼の馬超軍に對して、完全なる、敵中作敵の計に成功したものといへる。味方割れ、同時に、和親の状態だ。

——馬超は、自ら附けた火と、自ら招いた禍ひの兵に捲はれて、辛くも、渭水の陸橋まで逃げのびて來た。

顧みると、麾下は、馬岱とも散散になり、つき從ふ兵といへば、わづか百騎に足らなかつた。

「やあ、あれに來るは、李湛ではないか」

西涼を出るときは、八旗の一人と恃んでゐた旗本。もちろん味方と信じてゐると、その李湛は、手勢を率ゐてこれへ近づくや否、

「やあ、あれにをる。討ち洩らすな」

と、自身も眞つ先に、鎗をひねつて、馬超へ驅つて來た。

馬超は憤いて、

「曹操も謀叛人の片割か」

怒つて、これに當ると、李湛はその勢に恐れて、馬を回しかけた。

すると、一方から又、曹操の部下于禁の人數がわツと迫り、于禁は軍勢の中に揉まれながら、弓をつがへて、馬超を遠くから狙つてゐた。

弦音と共に馬超は馬の背へ屈みこんだので、矢はびゆんと、反れて行つた。

皮肉にも、その反れ矢は、李湛の背に中つて、李湛は馬から落ちて死んだ。

馬超は、わき目もふらず、于禁の人數へ馳け入つた。そしてさんざんに敵を蹴ちらし、渭水の橋の上に立つて、ほつと大息をついてゐた。

夜は更け、やがて夜が明けそめる。

馬超は橋上に陣取つて、味方の集合を待つてゐたが、やがて集まつて來たのは、悉く敵兵の聲と敵の射る箭ばかりだつた。

彌畔の敵勢は、刻々と水嵩を増す大河のやうに、膨みを厚くするばかりである。かくてはと、馬超は幾度も橋上から離れて、敵の大軍へ突撃を試みたが、その度に五艦の手勢を殪やして、空しく又橋上に引つ返すほかなかつた。

のみならず、左右の部下は、ふたゝび橋の上に歸らず或者は矢に中つて、ばた〳〵目の前に仆れてゆくので、

「こゝで立往生を遂げるくらゐなら、もう一度、最後の猛襲を試み、首尾よく重圍を斬り破れば、一方へ馳つて死を計らう。又もしそれも成らずに斃れる迄、これで滿身に矢をうけて空しく死ぬよりまだ増しだぞ」

殘る面々をかり勵まして、わツと、猛牛が火を負つて狂ひ奔るやうに、馬超はふたゝび陸上を驅け出した。

「つゞけ」

「離れるな」

と、馬超の將十四、五十人も死物狂ひに突進した。人人を踏み、馬馬を踏み、曹軍の一角は、血を噴き散らせて、わーッと分れる。

けれど、馬超に從ふ面々は、隨所にその姿を没し、彼はいつか、たゞ一騎となつてゐた。

「近づいてみろ。この命あらん限り」

鎗は折れたので、投りに投げ捨てゝゐる。腰の劍を揮つて殺ぎ、敵の首を取つて擲りつけ馬も人も、さながら朱で描いた惡鬼そのものだつた。

——が、いくら馬超でもその精力には限度がある。

もうだめだと、ふと思つた。

（あゝ駄目）

それをふと、自分の心に出した時が、人生の破綻は、いつもそこが最後となる。

「くそツ、まだ、息はある」

馬超は氣づいて、自身の弱音を叱咤した。そして又、目にも見えぬ彈丸に押し揉まれながら、小半刻も奮戰してゐた。

折しも西北の方から一手の軍勢がこれへ馳けて來た。見ればよらず味方の馬岱、龐德だつた。曹軍の囲みを斷いて、忽ち遠く馳け去らし。

「それツ、いまの間に」

と、ばかり馬超の身を龐德が抱きかゝへると、驚か鐵かのやうに、遠く落ちて行つた。

新刊紹介

◆文藝時報（五月號）重要記事約十篇を收錄してゐる（五十錢、東京・麹町・六番町、支那時報社）◆短歌研究（五月號）短歌の本質探究時代、其他（五十錢、東京・新橋十日、改造社）◆明拓（五月號）大陸文化の精神的基礎其他（二十錢、東京・麹町一番町一九、満洲移住協會）

化膿性疾患に
優秀二藥併用アイ・ピー製劑
強力リベール錠
銳敏なる殺菌力を有し内服後尿は消毒し殺菌・止痛・消炎の治療効果を發揮す
各藥店にあり　三圓・五圓・十三圓
大阪

ゴム長靴と地下足袋特賣
特免品修理濟ゴム長靴
大人用一足四圓〇〇
小人用一足二圓〇〇
特免品修理濟地下足袋
一足金九十九錢
御注文は送料加算の上前金にて御送金願ひ升
大阪府北河内郡四條畷村
大阪　共益社
振替口座大阪五八五三一番

ニキビが取れて色白くなる

合理的ビタミンB
脚氣と榮養
ベリベロール
防豫及治療の脚氣型各
劑注療法
東京市京橋區京橋一丁目
ラヂウム製藥株式會社
BR—65

せきづゐの病
神經痛、骨膜炎、リウマチ
兵庫縣明石市人丸下
元木脊髓藥本家
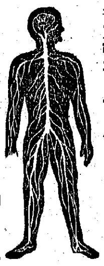

口中殺菌劑
カオール
先づ健康
口より入る病菌を豫防し精神を爽快にする
飲食の後に
外出の時に
人込に居る時に
疲勞倦怠の時に
本劑の二三粒を
東京・日本橋　株式會社安藤井筒堂

三食前にのむと
血色冴えて肥り
強健體になる
ネオネオギーをのんでをられる御家庭の皆様は、異口同音に『これをのむと食慾が出ておいしい、お腹がもたれるとか胃が痛む、酸い水が込みあげる—などといふことがない。それに便通が毎日キチンとあるので、頭が輕く、體の調子がとてもよい』といはれます。
これはネオネオギーが、胃腸を強化し、消化力を高める作用ある故に當然でありますが、しかしこの藥物は、胃腸を丈夫にするだけが効果の全部でなく、第一の特長は、ヴイタミンをはじめ、人體に必要な榮養素を多種、しかも豊富に含有してゐることであります。そのため、これを用ゐれば榮養分が攝取され、その上、豊富な榮養素が、強化された胃腸を經てドシドシ體内に取入れられるのですから、つゞけてのんでゐるうちに、血が増す、肉がつく、活力が湧く、そして次第に丈夫になるのです。
藥價　ネオネオギーは約一ヶ月分一圓五十錢・九圓・藥店に品切の時は東京小石川區日本微生物研究所（振替東京五六八一二番）へ藥價だけ送金あれば送料當所持で至急送藥の便をはかる。
（NN3—4—436）
ネオネオギー

近日紅系同時封切
若劇
明治座
南から歸つた人
空前の名コムビ
古川綠波
入江たか子
高峰秀子
三谷幸子
主演
菊田一夫……原作
小國英雄……脚本
齋藤寅次郎……演出
東寶映畫
春超大作
東宝
古川綠波の哀愁
ロッパと云へば喜劇、と直ぐ爆笑ものを連想しますがこの映畫では從來とがらりと變つた、深い哀愁の演技でお目見得することゝなりました。マレーでゴム園を經營してゐた男、二十年振りで歸國、すべては移り變る故國の姿の中に變らざるは二十年前心に秘めた彼の人の面影、わびしい哀愁の名演技に生きる古川綠波の新藝術に御期待下さい
社團法人　朝鮮映畫配給社提供

間諜未だ死せず
佐分利信
上原謙
水戸光子
木暮實千代
京城劇場
京城寶塚劇場
白系
十五日封切
社團法人　朝鮮映畫配給社提供

アレ止めに
淡化粧下に
資生堂
バニシングクリーム
◎七十錢・一圓四十錢
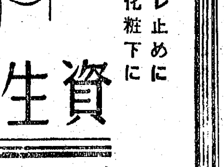

ご洗髪の季節！
埃と汗・脂のはげしい分泌でこはい程お髪が汚れる夏！
一週一度　規則正しいご洗髪で　お髪の清潔な魅力を保つて下さい
一個五錢
花王シャンプー
花王石鹸株式會社長瀬商會
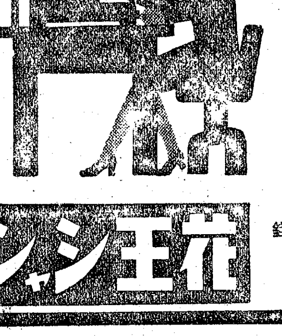

直通運賃を改正
小口扱二割方引上
六月上旬東萊で會議

内地、滿洲、華北と朝鮮鐵道のローカル運賃改正と相俟ち鮮内運賃の改正を實施した鮮鐵では、これらの改正と併行して調整を要する日滿、鮮滿、内鮮の各直通運賃の改正を行ふことに各關係鐵道との間に話合ひが成立し、五月十七日から開かれる日滿支連輸連絡會議において直通運賃改正の大局的決定を行ふこととなつた、にひきつゞき六月十日頃釜山東萊において直通運賃改正會議を開き改正實施は、八月一日からの豫定で大體小口二〇パーセント程度の引上とみられる、關係鐵道が中心の小口扱であるため影響は少いものとみられるが、たゞ鮮滿直通の車扱に就ては改正内容の調整如何により重大な結果を招く虞れが含まるだけに注目される、鮮鐵としてはこれに特に重點をおいて努力し、會議に臨むことゝなつた、また釜山院の清津驛法もこれに伴つて變るので同様特約運賃の設定を提出する方針である、またこれら各地直通運賃改正と並んで鮮滿間にも新たに直通運賃を設定、八月一日から實施されることとなつた

朝鮮經濟の實體
"北、西鮮を視察"を前に
三井常務 伊藤與三郎氏談

三井物産取締役常務伊藤與三郎氏は半島經濟事情視察のため九日入城、十日關係方面を訪問挨拶、十一日夜北鮮に向ひ、視察の後、平元線にて西鮮へ向ふが十日左の如く語つた

北鮮と西鮮を視察するが、別に三井物産として特殊の目的をもつものではない、豐富なる電力を擁する朝鮮は今後この電力を中心とする各種の工業が特に發展すると思はれるが、さうした今後の朝鮮經濟の發展に對處して、三井物産として如何にあるべきか、さういふ意味で、朝鮮經濟の實體に觸れ度いと思ふ、三井物産の生命は從來内外貿易即ち流通經濟にあつたのであるがこの業務は今日統制經濟下にあつて質的内容を異にしてゐる

即ち内地や外地にあつては政府の、南方にあつては軍の代行機關として物資の交流配給を物動の線に沿つて、如何に圓滑に行ふかといふことにあつて、自由主義經濟に於ける利潤追求主義は當然退潮し、利益を度外視した職域奉公によつてやつて行きつゝある、而も單なる物資配給の仲介者でなく、更に生產部門にまで入つて、物を綜合的に動かすことが我々の使命であると考へる、少しでも我々はさういふ新たなる心構への下に國策に協力してゐるのであつて、例へば南方における如く、尊い血を以て獲得した地區と資源を財閥が獨占するといつた非難があるとすれば、斷じて誤つてゐると思ふ

今日南方經濟、北方經濟の重要性についてこれが比重を計るやうな論を聞くが要するに何れの經濟圈にしても、夫々特殊の重大使命がある、この特殊性を如何に生かし大東亞の綜合的發展に寄與せしめるべきかといふ點にある、これは言ひ易くして非常に困難な微妙な問題であるが、これは南方から輸出するといつた工作まで眞劍に考へて置くといつた必要がある、我々の使命はさういふ點にあることを考へて、懸命の努力をしてゐる次第である

ツチせしめるべきかといふ點が問題であつて、個々の單位經濟は等しく之を發達せしめなければならぬ、南方にあつては三井も國家の代行機關として經濟工作に眞から協力しつゝあるが、南方經濟建設の要諦は軍と官民の命令意思によつて南方の物資を收買しこれを本國から輸出するといつた簡單なものでなく、南方住民の經濟活動、或は經濟生活を保障して生產から配給に至るまでの一貫的經濟の確立を講じてやる必要がある、又將來南方の資源はこれを外國にも解放してやらねばならぬ時代が來ると思ふが、かゝる際の日本の經濟力を今にして確保して置くといつた必要がある

南北棉業增資

南北棉業(東洋棉花系)ではさきに全南棉化ならびに醴水の本田農場を吸收合併して資本金を一百萬圓から三百廿五萬圓に增資したこれが認可申請中のところこのほど正式認可となつたので來る十八日京城本社に臨時株主總會を開き右增資案を附議する

内鮮貿易關係者
連絡懇談會開催
南方貿易態勢を確立

南方經濟開發の國策遂行に伴ひ共榮圏諸地域との物資交流もいよいよ近く開始し得る見透しがつくに至つたので、これに即應する貿易態勢を確立するため朝鮮貿易振興會社では來る廿一日午後一時半から朝鮮ホテルに内鮮貿易關係機關の連絡懇談會を開催、內地側から商工省貿易局第二部長をはじめ日本貿易會、日本貿易振興、纖維製品輸出振興、人絹系布輸出振興、雜貨輸出振興、化學製品輸出振興、硝子製品輸出振興、日本雜貨輸出組合、同水產輸出組合聯合會の代表者が出席、朝鮮側から本府關係官をはじめ鮮內有力貿易業者を網羅出席し、朝鮮產品の內地送出よりの輸出手續問題、內地工場の半島移駐問題、內地における貿易業者の整備問題その他最近の貿易時事問題について腹藏なき意見を交換することとなり、早くもこれが成果を期待されてゐる

石油統制販賣機構
廿日頃決定か

朝鮮石油統制有限會社では株式組織による新機構のもとに七月一日から營業を開始する豫定であるがこれに伴ひ從來の鮮內石油販賣機構にも大改革を加へ卸、小賣などの中間販賣機關を廢止して會社から直接小賣業者に配給することになつた、現在新制會社、出張してゐる特約店は八十二名の多きに上つてゐるので右特約店を府郡單位に縮小すべくさきに清津、元山、京城、平壤、釜山の五支店及び大[illegible]

本邦隨一の大無盡
こゝに統制を完了
古庄中無社長談話發表

中央無盡を統合機關とする全鮮無盡業統制は着々進捗を示しつゝあつたが去る九日慶北無盡のみとなつてゐたが去る九日慶北無盡の事業を譲受け[illegible]これが統制を完了した、かくて同社が昭和十二年創立以來吸收合併した會社數は十七社に達したが今回の統制完了によりこれが公稱資本は約一千七百萬圓、無盡契約高三億二千萬圓を突破し名實ともに本邦隨一の大無盡會社となつた、なほ無盡業統制完了に關し古庄中無社長は十一日左の如き談話を發表した

朝鮮における無盡業は大正十一年四月二十二日、制令第七號を以て朝鮮無盡業令が公布されると共に漸く近代的金融機關としての形態を整ふるに至つたのでありますが爾來無盡會社の數は逐年増加し一時は三十四社の多きを算するに至りましたが、その後漸次整理統合の傾向を辿り

當局

にかがれましては昭和十四年春以來無盡會社の統制方針を樹立せらるゝに至つたのであります、爾來此の大合同方針は朝鮮中央無盡株式會社を中心として急速に實現され、五月九日慶北無盡株式會社との合同調印を最後として、こゝに全く統制合同は完了致すこととは相成りましたので、斯業者と眞に慶賀に堪へません

然るに其の間支那事變の勃發に依る經濟界の戰時體制強化に伴ひ無盡業に在つても更に一層強力なる統制が要請されることゝ相成りましたので、斯業者の[illegible]

使命

を完成せむが爲には無盡業統制の方法に依る必要を感ぜられ、當局に於ては昭和十一年以來大體一道一社程度の無盡會社統制方針を積極的に表明せらるゝと相成つたのであります、爾來無盡業者間は急速に進展致し、昭和十四年上半期迄には一、二道を除いて略一道一社の實を擧ぐるに至つたのであります

至り、朝鮮における庶民金融界に確乎たる地位を保持するに至つたのであります、然れ共如期無盡業の發展を見るに至つた反面には群小會社の對立競爭も自ら生じて參りましたので、從來經營の合理化を圖り以て無盡會社の質の

斯くして今や全鮮一社の資本金約一千七百萬圓、契約高三億圓に達する强力無比なる無盡會社の出現を見るに至つたのであります、朝鮮庶民金融界の爲誠に御同慶の至りと存じます、これ一に本府並に各地方御當局の適切妥當なる御指導御援助並に業界の御理解と御協力の賜物に外ならないのでありまして、この機會に深甚なる謝意を表する次第であります

大東

亞戰爭勃發の大詔を拜して以來、御稜威の下我が忠勇なる皇軍が陸に海に空に擧げたる赫々たる戰果は眞に全世界を震撼せしめ、聖戰僅に五ケ月にして米英蘭の東亞に於ける據點を悉く潰滅し去り共榮圏確立の基礎を築き上げたのでありますが此の光輝ある戰果を永遠に確保し、以て大業の大計を完成する爲には就後國民の職域奉公の赤誠を要請する事極めて緊切なる秋はないのであります、われわれ無盡業に職を奉ずる者は統制完了を一轉機として更に一層協心戮力以て大東亞戰下無盡業界に負荷せられたる使命達成に遺憾なきを期せんとする次第であります

朝鮮ポンプ
近く事業開始

かねて設立認可を申請中であつた株式會社朝鮮ポンプ製作所は、このほど當局より正式認可の指令があつた、同製作所は東洋紡績系の江商株式會社と西島ポンプ製作所の共同出資で西島工場の技術を移植し大量生産を開始する[illegible]

なほ同社重役陣は江商側より中山專務、中尾常務、西島側から竹尾社長および西島の親會社たる安田電氣より岡部京城出張所長が入社し、直接業務を運營することになつてゐる

八名の世話人を選びこれが整理統合を進めつゝあつたが、去る九日同社會議室に世話人會を開き協議を行つた、その結果十日地方別に業者の意見を世話人より報告して來たのでこれにもとづき十一日總會終了後引續き全千代會館において懇談會を開催、今後進むべき段階あるひは整理について懇談を行つたうへ廿日ごろまでに根本方針を決定することになつた

邸、木浦、群山の三出張所から十種、江商繁盛朝鮮鐵工所永登浦工場の設備一切を買收して同所工場とし近く事業を開始するが、差當り年產十五百台、約六十萬圓程度のポンプを製作する見込みで、鮮內における自給をめざして逐次設[illegible]

官許朝鮮株式取引所取引員 ㊄ 福原茂平治商店 京城黄金町二丁目 電話本局四八〇三

地株利廻表 (秋田證券調査)

銘柄	拂込金額	配當率	仲値	利廻
鮮銀	[illegible]	[illegible]	[illegible]	[illegible]
同新	[illegible]	[illegible]	[illegible]	[illegible]
殖銀	[illegible]	[illegible]	[illegible]	[illegible]
同新	[illegible]	[illegible]	[illegible]	[illegible]
商銀	[illegible]	[illegible]	[illegible]	[illegible]
第一	[illegible]	[illegible]	[illegible]	[illegible]
第二	[illegible]	[illegible]	[illegible]	[illegible]
東一銀	[illegible]	[illegible]	[illegible]	[illegible]
漢銀	[illegible]	[illegible]	[illegible]	[illegible]
府無	[illegible]	[illegible]	[illegible]	[illegible]
信託	[illegible]	[illegible]	[illegible]	[illegible]
中紡	[illegible]	[illegible]	[illegible]	[illegible]
朝新	[illegible]	[illegible]	[illegible]	[illegible]
同紡	[illegible]	[illegible]	[illegible]	[illegible]
京紡	[illegible]	[illegible]	[illegible]	[illegible]
朝織	[illegible]	[illegible]	[illegible]	[illegible]
朝鐵	[illegible]	[illegible]	[illegible]	[illegible]
第一	[illegible]	[illegible]	[illegible]	[illegible]
第二	[illegible]	[illegible]	[illegible]	[illegible]
京春	[illegible]	[illegible]	[illegible]	[illegible]
京南	[illegible]	[illegible]	[illegible]	[illegible]
朝鐵	[illegible]	[illegible]	[illegible]	[illegible]
南鮮	[illegible]	[illegible]	[illegible]	[illegible]
同新	[illegible]	[illegible]	[illegible]	[illegible]
北鮮	[illegible]	[illegible]	[illegible]	[illegible]
西鮮	[illegible]	[illegible]	[illegible]	[illegible]
同新	[illegible]	[illegible]	[illegible]	[illegible]
京電	[illegible]	[illegible]	[illegible]	[illegible]
京水	[illegible]	[illegible]	[illegible]	[illegible]
同新	[illegible]	[illegible]	[illegible]	[illegible]
小林鑛	[illegible]	[illegible]	[illegible]	[illegible]
無煙	[illegible]	[illegible]	[illegible]	[illegible]
同新	[illegible]	[illegible]	[illegible]	[illegible]
三陟	[illegible]	[illegible]	[illegible]	[illegible]
日マグ	[illegible]	[illegible]	[illegible]	[illegible]
製鋼	[illegible]	[illegible]	[illegible]	[illegible]
岩村	[illegible]	[illegible]	[illegible]	[illegible]
鳳泉	[illegible]	[illegible]	[illegible]	[illegible]
高周波	[illegible]	[illegible]	[illegible]	[illegible]
朝鮮工作	[illegible]	[illegible]	[illegible]	[illegible]
龍山	[illegible]	[illegible]	[illegible]	[illegible]
弘中	[illegible]	[illegible]	[illegible]	[illegible]
同新	[illegible]	[illegible]	[illegible]	[illegible]
朝鮮機械	[illegible]	[illegible]	[illegible]	[illegible]
朝石油	[illegible]	[illegible]	[illegible]	[illegible]
同新	[illegible]	[illegible]	[illegible]	[illegible]
國自工	[illegible]	[illegible]	[illegible]	[illegible]
北鮮紙	[illegible]	[illegible]	[illegible]	[illegible]
鮮拓	[illegible]	[illegible]	[illegible]	[illegible]
米市場	[illegible]	[illegible]	[illegible]	[illegible]
東拓	[illegible]	[illegible]	[illegible]	[illegible]
同新	[illegible]	[illegible]	[illegible]	[illegible]

實物取引

七十錢と二十錢方それぞれ低調を辿つた、しかし實物市場は清算主力株の不振ほどではなく、底意は堅い

一般 さすがの痛買ひも漸く一服狀態となり、高値警戒となつた、しかし優良堅實な事業株は押目はなはだ買慕はれ、底は固いものは見當らず、單なる呼吸押し程度に過ぎない、主なる出來値左の如し

小林鑛業五五、九▲高周波五二、二一二、〇▲朝鮮油脂二八、〇▲國產車一八、〇▲朝鮮無煙炭新二九、〇一、〇一一二三、四二、二▲弘中四五、五▲日本マグネ四六、五▲滿洲炭礦八七、〇一六、五▲鐘ベル二七、二▲日東紡新四一、五▲三菱鑛業九九、五▲日本毛織新七〇、三▲大同産業一七、五

工事入札メモ

豫告 ◇日本製鐵株式會社▲兼二浦工場校舍及び寄宿舍その他新築工事(一、六〇〇坪)(指名京城土木、三野組、東京戶田組、他、期日五月十一日入札)

◇城津鐵道事務所▲清津漁港驛石炭線地業工事(近日中)

◇元山鐵道事務所▲咸興鐵道病院配線路新設工事(指名田村秀雄金城英明、西尾儀藏)▲咸興鐵道病院電灯新設其他工事(指名田村秀雄、金城英明、西尾儀藏右二件五月十一日入札)

石油統制六分据置

朝鮮石油統制有限會社では十一日午後一時から金千代會館において第二回定時社員總會を開催、當期諸決算案並に利益金處分案(配當年六分据置)を附議可決した、なほ有限組織による同社の營業は七月一日からは株式組織による新會社として發足する

▲利益金處分(單位千圓)▲當期純益金一五八▲前期繰越金七一合計一六六▲この處分▲法定準備金一五▲社員配當(年六分)九〇▲役員賞與金八▲退職積立金一〇▲後期繰越金二四

けふの市況

株式 軟化
高値警戒

前場 職高は着々しかも急速に進展しないこともないが、昨株の買氣を助長しないこととなり、新東三十二圓九十錢と五十錢安、高周波五十一圓五十錢と五十錢高、朝新九十圓五十錢と二十錢高にそれぞれ[illegible]

後場 (低調)前場軟調の氣先、買氣一段と細り新東百二十二圓十錢と八十錢方、新鐘九十八圓四十錢と十錢方、高周波五十一圓

照明彈

年初以來この方賣氣を誘ふに足る好個の材料が次々と市場に注入されたにも拘らず、保合人氣本位の新東にしても氣すい氣ましても[illegible]

なる動きは全く見られなくなつた▲今後もおそらく世界情勢に一大變化をもたらすやうな突發的な材料でもない限り、大幅な線を描くのは至難といはざるを得ない▲卽ちそこに市場の思惑が反映してゐるからであつて他でもない▲市場の採用は投資的思惑から投資的傾向に變化しつゝあるのだ▲國家目的のための重點主義と生產擴充の線に沿うて資金は流れてゐる▲昨今の事業株の躍動は悩かゝる情勢を端的に現はしたものといつてよからう▲この傾向は今後だんだん强まるとも弱まるとは考へられない

對抗大棋戰
七段陣對五六段陣

第八回 (持時間各九時間)

先 五段 福田正義
七段 小野田千代太郎

一	二	三	四
五	六	七	八
九	十	十一	十二
十三	十四	十五	十六
十七	十八	十九	

一分以内切、消費時間(黑)三、四九分 (白)二、五分

[Go board diagram: つそれたよかわをるぬりちとへほにはろい]

解說 七段 橋本宇太郎

白機敏のオキ

○七四より一 ●七五と六4
○七六り 3 ●七七と七 22
○七八と五 3 ●七九り 9
○八〇へ 3 ●八一り
○八二り 13 ●八三は大
○八四七 9 ●八五を 9
○八六ぬ 9

◇白七四と打つたのは、次に黑より此石を攻められるのを嫌つてかく補つておいたのである。

◇下邊に向つて黑は七五とツケこした。これは當石をつかつて白地を消しつゝ中央をシメツケよう

とする手段であつて手筋である。七五、七七の捨石によつて黑は八三とスミから打つて行く手段も生じ、此邊は黑が大變に得をしてゐる。黑の繊細なる着といふべきだ。

◇上邊黑八五のツメ、これは此場合誰しも眼につく處ではあるが六と置かれる筋を生じて雙方であつた。此八五の手では思ひきつて「わノ三」とツケて白の應手を見るなどは、此處成立する手段のやうに思はれる。

◇白八六の備きは機敏な手で、此處は大いに面白い。

名人指導將棋
本社選特

第九回 (手合は兩局四五歩迄)

角落 △木村義雄 名人
▲京須行男 三段

持時間 △4、10分 ▲4、42分 (消費時間)

四歩香銀金 氏村木△ 駒持

[Shogi board diagram]

三歩桂銀金 氏須京▲ 駒持

▲九八玉 △三四歩 ▲三九歩 10 △四四金 △四六桂 2 △二五角 11
△七六桂 2 ▲三三銀打 11 △三三金 15 △二四桂打 2 △三三銀打 2 △二四桂打 2

では大勢決する觀がある。(本日指了)盤面

持駒 ▲京須氏 金歩

[Shogi board diagram]

持駒 △木村名人 歩

木村名人講評

下手三四歩以下の強襲は、壁にした手駒の金銀を打たせて頑强かないが、殊に四六桂と二五角とはよく敵の急所を衝いて申分がない。

上手三三金は絕對、次で四三銀さらに二四打など、何れも已むを得ぬ。かく手駒を打たされる間

東株短期

銘柄	寄付	大引	高値	安値
朝新	[illegible]	[illegible]	[illegible]	[illegible]
大新	[illegible]	[illegible]	[illegible]	[illegible]
東新	[illegible]	[illegible]	[illegible]	[illegible]
鐘新	[illegible]	[illegible]	[illegible]	[illegible]
同新	[illegible]	[illegible]	[illegible]	[illegible]
滿業	[illegible]	[illegible]	[illegible]	[illegible]
同新	[illegible]	[illegible]	[illegible]	[illegible]
高周波	[illegible]	[illegible]	[illegible]	[illegible]
商船	[illegible]	[illegible]	[illegible]	[illegible]
岩村	[illegible]	[illegible]	[illegible]	[illegible]
弘中	[illegible]	[illegible]	[illegible]	[illegible]

株式 十一日
朝取短期

銘柄	寄付	大引	高値	安値
朝新 前	[illegible]	[illegible]	[illegible]	[illegible]
朝新 後	[illegible]	[illegible]	[illegible]	[illegible]
大新 前	[illegible]	[illegible]	[illegible]	[illegible]
大新 後	[illegible]	[illegible]	[illegible]	[illegible]
東新 前	[illegible]	[illegible]	[illegible]	[illegible]
東新 後	[illegible]	[illegible]	[illegible]	[illegible]
鐘新 前	[illegible]	[illegible]	[illegible]	[illegible]
鐘新 後	[illegible]	[illegible]	[illegible]	[illegible]
同新 前	[illegible]	[illegible]	[illegible]	[illegible]
同新 後	[illegible]	[illegible]	[illegible]	[illegible]
滿業 前	[illegible]	[illegible]	[illegible]	[illegible]
滿業 後	[illegible]	[illegible]	[illegible]	[illegible]
同新 前	[illegible]	[illegible]	[illegible]	[illegible]
同新 後	[illegible]	[illegible]	[illegible]	[illegible]
高周波 前	[illegible]	[illegible]	[illegible]	[illegible]
高周波 後	[illegible]	[illegible]	[illegible]	[illegible]
商船 前	[illegible]	[illegible]	[illegible]	[illegible]
商船 後	[illegible]	[illegible]	[illegible]	[illegible]
岩村 前	[illegible]	[illegible]	[illegible]	[illegible]
岩村 後	[illegible]	[illegible]	[illegible]	[illegible]
弘中 前	[illegible]	[illegible]	[illegible]	[illegible]
弘中 後	[illegible]	[illegible]	[illegible]	[illegible]

朝取解定と日歩

大引 後場 前場 一〇・四〇分 三・六分

銘柄	解定	日歩	代引
朝新	[illegible]	[illegible]	[illegible]
大新	[illegible]	[illegible]	[illegible]
東新	[illegible]	[illegible]	[illegible]
鐘紡	[illegible]	[illegible]	[illegible]
鐘新	[illegible]	[illegible]	[illegible]
滿業	[illegible]	[illegible]	[illegible]
北紙	[illegible]	[illegible]	[illegible]
マグネ	[illegible]	[illegible]	[illegible]
弘中	[illegible]	[illegible]	[illegible]
高周波	[illegible]	[illegible]	[illegible]
短期	[illegible]	[illegible]	[illegible]

大株長期

銘柄	前寄	前引	後寄	後引
東新	[illegible]	[illegible]	[illegible]	[illegible]
鐘紡	[illegible]	[illegible]	[illegible]	[illegible]
鐘新	[illegible]	[illegible]	[illegible]	[illegible]
大株	[illegible]	[illegible]	[illegible]	[illegible]
大新	[illegible]	[illegible]	[illegible]	[illegible]

大株短期

銘柄	寄付	大引	高値	安値
大新	[illegible]	[illegible]	[illegible]	[illegible]
鐘新	[illegible]	[illegible]	[illegible]	[illegible]
鐘紡	[illegible]	[illegible]	[illegible]	[illegible]
東洋	[illegible]	[illegible]	[illegible]	[illegible]
日紡	[illegible]	[illegible]	[illegible]	[illegible]
東新	[illegible]	[illegible]	[illegible]	[illegible]
帝人	[illegible]	[illegible]	[illegible]	[illegible]
郵船	[illegible]	[illegible]	[illegible]	[illegible]
商船	[illegible]	[illegible]	[illegible]	[illegible]
滿業	[illegible]	[illegible]	[illegible]	[illegible]
日立	[illegible]	[illegible]	[illegible]	[illegible]
日曹	[illegible]	[illegible]	[illegible]	[illegible]

大株短期喰合

銘柄	賣	買	取組高
東新	[illegible]	[illegible]	[illegible]
鐘新	[illegible]	[illegible]	[illegible]

東株長期

銘柄	前場引	後場引
高周	[illegible]	[illegible]

東株短期 (第一部)

銘柄	寄付	大引	高値	安値
同新	[illegible]	[illegible]	[illegible]	[illegible]
東新	[illegible]	[illegible]	[illegible]	[illegible]
三菱工	[illegible]	[illegible]	[illegible]	[illegible]
東新	[illegible]	[illegible]	[illegible]	[illegible]
郵船	[illegible]	[illegible]	[illegible]	[illegible]
同新	[illegible]	[illegible]	[illegible]	[illegible]
鐘紡	[illegible]	[illegible]	[illegible]	[illegible]
同新	[illegible]	[illegible]	[illegible]	[illegible]
帝人	[illegible]	[illegible]	[illegible]	[illegible]
新大	[illegible]	[illegible]	[illegible]	[illegible]
鋼管	[illegible]	[illegible]	[illegible]	[illegible]
日石	[illegible]	[illegible]	[illegible]	[illegible]

(第二部)

銘柄	寄付	大引	高値	安値
滿鐵	[illegible]	[illegible]	[illegible]	[illegible]
三重	[illegible]	[illegible]	[illegible]	[illegible]
洋レ	[illegible]	[illegible]	[illegible]	[illegible]
新	[illegible]	[illegible]	[illegible]	[illegible]
日立	[illegible]	[illegible]	[illegible]	[illegible]
小倉	[illegible]	[illegible]	[illegible]	[illegible]
日曹	[illegible]	[illegible]	[illegible]	[illegible]
水產	[illegible]	[illegible]	[illegible]	[illegible]
新	[illegible]	[illegible]	[illegible]	[illegible]
北水	[illegible]	[illegible]	[illegible]	[illegible]

東株短期喰合

銘柄	賣	買	取組高
東新	[illegible]	[illegible]	[illegible]
鐘紡	[illegible]	[illegible]	[illegible]

大引 前場 後場 一〇・四〇分 三・四分

銘柄	前	後
日滿	[illegible]	[illegible]
滿業	[illegible]	[illegible]

商品 十一日

限月	一節寄	二節引
今蘇生系 前場五限	[illegible]	[illegible]
六限	[illegible]	[illegible]
七限	[illegible]	[illegible]
八限	[illegible]	[illegible]
九限	[illegible]	[illegible]
後場五限	[illegible]	[illegible]
六限	[illegible]	[illegible]
七限	[illegible]	[illegible]
八限	[illegible]	[illegible]
九限	[illegible]	[illegible]
今神戶生系 前場五限	[illegible]	[illegible]
六限	[illegible]	[illegible]
七限	[illegible]	[illegible]
八限	[illegible]	[illegible]
九限	[illegible]	[illegible]
後場五限	[illegible]	[illegible]
六限	[illegible]	[illegible]
七限	[illegible]	[illegible]
八限	[illegible]	[illegible]
九限	[illegible]	[illegible]

鮮銀帳尻 (九日) 發行高 [illegible]

新東の昨今

最近東株の物色買ひに次いで三流株の新値高を見つゝあるがこれは株式の基調が良くない爲事態だ。良本年一月以來堅調が續けられ、果は高値掴みの因果玉が一掃されて了つたので、般人氣は以上の二つが主な理由であらう。從つて同一基調に於ける所謂入氣は以上の通りが主な理由であるから前途が甚だ楽觀を許さぬことは著しく違つて來てゐる。新東の相場は今後如何に好轉するにしても、その好況の波及する範圍は國策の線に沿ふものゝ如きも由々しきことではないのではなからうか

安東證券株式會社 京城府黄金町二ノ一九九 電話代表(2)四一六七番

時局即應 國債の消化 出産のお祝に 入學のお祝に 結婚の御披露に 團體の基本金積立金に 體裁よき包装箱を用意 秋田證券債券部 京城府明治町二丁目 電話本局代表(2)五一五五 振替口座京城四三一三

有價證券賣買 清算 實物 株式商賣は是非當店へ 株式會社朝鮮取引所一般取引員 高橋國基商店 京城府黄金町二ノ一九九 電話本局(2)三六一〇・四五六四

朝取一般取引員 有價證券現物賣買 源 山本源作商店 京城府明治町一丁目 電話代表(2)五一九一番 滿洲山源證券株式會社 奉天加茂町八番

株式會社 短期取引員 東亞證券 朝取一般取引員・京城黄金町二・電話代表本局五一六一

この大戰果 この大資源 これこそ大いなる買材料 ▼危險分散の組合せ投資も▲ 朝鮮取引所取引員 白井商店 京城府黄金町二・電話本局二一一六

商業登記公告

[illegible]

新 治淋劑 包裝 24[illegible] 本劑は完全に治淋作用を發揮し如何なる頑症にも僅か二・三日で的確に效果を現し一週間位で大概根治します!少ない費用で根治の早い本劑を一日も早く服用して下さい 效果本位 ゲーユーサイド 株式會社 柳韓洋行

疲勞恢復に 三共 SANKYO オリザニン 本邦唯一の學士院賞に輝く 强力ビタミンB劑 オリザニンは疲勞の原因たる體内乳酸の生成を防止すると共に、過剩の乳酸を分解して疲勞の恢復と防止に顯著な效果あることは實驗諸家によつて實證せられてゐる。(錠)50錠 ¥1.20 (末)30瓦 ¥1.30 地區を除く (其他大量入及び液・エキス・注射液等) 東京市日本橋區室町 三共株式會社 京城府大和町 朝鮮三共株式會社

SP—359 更年期婦人 衰退セル……女性特有ノ諸機能 —卵巢・新陳代謝・乳腺— ヲ發揚、賦活セシメル 頭重・眩暈・耳鳴・肩凝 四肢・腰部冷感・疲勞倦怠感 種々ノ月經障碍・皮膚疾患 强力ナル新女性ホルモン劑ニシテ臟器機能ヲ賦活、增强セシメ、新陳代謝機能ヲ旺盛ナラシメテ、更年期障碍ヲ内因的ニ治癒、輕快セシメル 100單位 50錠 1.50 100錠 2.80 300錠 7.00 200單位 50錠 2.00 100錠 3.80 300錠 10.00 地區ヲ除ク 一手販賣元・大阪・東京・京城 塩野義商店 ペラニン錠

外科 皮膚泌尿科 同仁醫院 醫學博士 鄭準謨 京城鍾路六丁目 電話光化門2374

京城府旭町二丁目八番地 瀨戶外科醫院 外科 皮膚科 瀨戶潔 電話本局(2)二四九八番